CALVINIST CONTACT

DUTCH-CANADIAN CHRISTIAN WEEKLY

"Thou hast a mighty arm: strong is Thy hand, and high is Thy right hand."
Ps. 89 : 13

MARCH 28th, 1958 - No. 339 - 10 PAGES • P.O. BOX 312, ST. B, HAMILTON, ONT.

13th YEAR OF PUBLICATION
Authorized as Second Class Mail, Post office Department, Ottawa, Ontario.

CHRISTELIJKE POLITIEK in Canada mogelijk

Enkele lezers hebben bezwaren ingebracht bij de redactie, omdat in C.C. advertenties zijn opgenomen van de Liberal Party. Men had verwacht, dat C.C. de Progressive Conservative Party zou aanbevelen als de enige partij, waaraan wij momenteel onze stem bij de verkiezingen zouden kunnen geven. Nu er behalve van de Conservatives ook advertenties van de Liberals zijn opgenomen, weet men niet waaraan men zich houden moet.

Het zou teveel plaatsruimte nemen om deze brieven te publiceren. Wij volstaan met het vermelden ervan, omdat de gedachtengang in deze brieven vrijwel gelijk is. Men meent uit de berichten en artikelen van het laatste jaar in C.C. niet alleen bewondering voor de practische staatkunde van de Conservatieven te hebben opgemerkt, maar ook een principiele voorlichting in die zin, dat C.C. geheel of ten dele, de beginselen van de Progressive Conservative Party onderschrijft.

Tot onze spijt moeten wij dit ontkennen. Dat ons dit spijt schreven wij ook reeds in het nummer van 14 Maart j.l. onder het hoofd "Bij De Stembus", waarin wij, juist om een dergelijk misverstand te voorkomen, duidelijk hebben gezegd dat wij helaas nog geen partij hebben kunnen vinden, die wij *op grond van zijn beginselen* konden aanbevelen. Voor zover de berichtgeving in het verleden dus gunstig voor de Conservatives is geweest, was dit een gevolg van een practische kijk op hetgeen deze partij als regeringspartij presteerde, wellicht ongewild beïnvloed door een algemene sympathie voor de bekwame staatsman John Diefenbaker. Dat deze sympathie sterk verbreid is blijkt ook duidelijk uit vele verslagen en artikelen in Canadese bladen. En ook de reacties van onze lezers wijzen duidelijk in die richting.

Eigenaardig is b.v. dat vorig jaar geen enkel bezwaar is ingebracht tegen het opnemen van advertenties van de Liberals in C.C., hoewel dat toen evengoed heeft plaatsgehad als thans. Wij achten het een gelukkig verschijnsel, dat onze lezers naderhand blijkbaar met grotere interesse de politieke gebeurtenissen hebben gevolgd en zich een denkbeeld hebben gevormd, in vele gevallen zelfs een standpunt hebben gekozen.

Over dat standpunt is trouwens nog wel iets te zeggen, afgaande op de brieven die wij ontvingen.

In aansluiting op dit artikel leze men
"Politieke Studie als Positieve Arbeid"
(pagina 3)

Want het is opmerkelijk, dat in geen van deze brieven *op principiele gronden* de ene partij wordt afgekeurd of de andere wordt aanbevolen. Men spreekt al gauw van de Liberale partij als de "Roomse" partij, doch dat is geen juiste onderscheiding. Het is bekend dat vele Roomsen, zelfs in Quebec na het aftreden van St. Laurent, weinig zin hebben om liberaal te stemmen, terwijl U in een bepaald district de kans loopt, een Roomse, Humanistische of Joodse kandidaat te steunen door vol vertrouwen op de Conservatieven te stemmen. Het is namelijk helemaal niet zeker, dat Uw plaatselijke Liberal kandidaat een Roomse is, of Uw plaatselijke Conservative kandidaat een Protestant. Reeds eerder wezen wij er op, dat men in Canada een geheel andere verkiezingswijze heeft dan in Nederland, waardoor men veel meer moet letten op de *plaatselijke kandidaat*, ook in een nationale verkiezing.

Wilt U dus Christelijke politiek bedrijven, wat staat U dan te doen?

Voor een deel van onze lezers zal dit artikel wellicht te laat komen en wij bieden hen van harte onze verontschuldiging aan. Maar op grond van wat wij in de ontvangen brieven lazen, zien wij ons verplicht, nogmaals op deze zaak in te gaan, om zodoende althans een deel van onze lezers nog op tijd te bereiken en eventueel misverstand weg te nemen.

Voorop staat dus, dat C.C. geen enkele van de bestaande partijen op dit moment volledig kan ondersteunen. Vast staat ook, dat de C.C.F vanwege haar socialistische karakter niet in aanmerking komt. Wij willen echter de C.C.F. de eer geven, dat dit tenminste een beginselpartij is, die met een bepaald principe voor de dag komt. Over de communistische Labour Progressive Party spreken wij niet eens.

Dan blijven er drie partijen over, waaruit onze stemgerechtigde lezers keus zullen moeten maken. En wat zal nu het advies van C.C. zijn?

Dit:

U bent voorstander van Christelijke politiek, omdat U ervan overtuigd bent, dat de overheid, naar Romeinen 13 "dienaresse Gods" is. Dan is er op dit moment maar e e n keus, nl. stemmen op een *Christen*, zo mogelijk op een Protestant en iemand die door woord en daad blijk geeft, dat hij als Christen wil leven en handelen.

Het kan vorkomen, dat U na dit advies op een Liberaal gaat stemmen, omdat in Uw kiesdistrict dat de aangewezen weg is. Het kan ook gebeuren, dat Uw keuze op een Conservatief man valt, of op een lid van de Social Credit partij. In elk geval werkt U er op deze manier aan mee, dat er zoveel mogelijk Christenen in het parlement komen. En dat is op het ogenblik wel het belangrijkste waaraan wij kunnen meewerken. Als er vele belijdende en belevende Christenen in het parlement zitting hebben, zal dit ongetwijfeld van invloed zijn op de regering, ongeacht welke partij in het kabinet en welke in de oppositie zit.

Wij kunnen ons voorstellen, dat ook dit advies nog niet ten volle

(Vervolg op pag. 2)

KERKBRAND OP ZONDAGMORGEN

De in 1952 gebouwde Christian Reformed Church te Iron Springs, Alberta is in de vroege morgen van Zondag 9 Maart met de complete inboedel door een snel om zich heengrijpende brand volkomen verwoest. Dit was de eerste "eigen" kerk in het Westen van Canada van de Christian Reformed Churches, gebouwd met grote offers aan geld en arbeidstijd door de leden der gemeente.

Dat dit niet minder dan een ramp is, kunnen leden van andere immigrantenkerken zich indenken. Nog de laatste twee jaren werden grote bedragen bijeengebracht voor de verbetering en verfraaiing van dit Godshuis. Juist twee dagen voor de brand was een prachtige keuken in de basement klaargekomen, die ruim $ 800 heeft gekost.

De schade, die minstens $ 60.000 bedraagt, wordt slechts voor twee derde door verzekering gedekt. Het klinkt bijna ironisch, maar de financiële commissie zou juist de volgende dag, op Maandag 10 Maart vergaderen. Op het programma o.m.... "verhoging verzekering kerk en inboedel".

Een nieuw kerkorgel, door vier succesvolle bazars bijeengebracht, ging eveneens verloren.

★

Wie kan zich de schrik indenken van de predikantsvrouw, Mrs. Van Egmond, die om kwart over vijf in de morgen wakker werd en het schijnsel van de vlammen ontdekte? Direct werd alarm geslagen en in korte tijd waren er velen aanwezig om nog wat te redden. Hoewel de brand toen nog alleen in de furnaceroom woedde, dreef een ongunstige wind de verstikkende rook zo door de kerk, dat van de inboedel niets gered kon worden. Hulpeloos moest men toezien, hoe de kerk van achteren naar voren uitbrandde. De foto geeft hiervan een duidelijk beeld.

Fieldman Nieboer zond direct een telegram naar Rev. John De Jong te Ripon, Californië, die zeven jaar als Home Missionary in Iron Springs heeft gewerkt en zeer nauw bij de bouw van de kerk betrokken geweest is. Rev. De Jong zond ons vanuit Californië een uitvoerig artikel, dat wij wij wegens plaatsruimte helaas niet geheel kunnen opnemen. Toch willen wij hem even aan het woord laten:

"...from the very beginning there was a taking hold of meeting church obligations so that at the end of our seven year stay among them they paid the minister's salary without receiving subsidy. The synodical quotas were also met. Our Canadian neighbors could not figure out how this was possible to do it...

And now we face a mystery... Why Lord, we exclaim, hast Thou dealt with us thus? We get no answer on it. Does the Lord not know, that we have need of a building for His service? Most assuredly He does. But He also took it away, for reasons not known to us...

In the building of our Iron Spring church we were not seeking high things. High, unnecessary cost was not in the program. Much was done by home talent and donated labor. The Lord saw fit however to take it away and now He tells us again. Build my house. May we heed the call. May He give us the wherewith to built it."

★

Wij zijn verzekerd, dat deze bede van Rev. De Jong verhoord zal worden. Onze correspondent uit Iron Springs schrijft reeds: "In vertrouwen op de Koning der Kerk gaan wij wederom aan het werk. Hij verhore onze bede, sterke onze handen en geve milde harten...."

Maar zal deze betrekkelijk kleine gemeente (59 gezinen), die in zovele opzichten een voorbeeld en een voorganger is geweest, dit alleen moeten doen? Wij geloven, dat hier een gelegenheid is voor vele andere gemeenten, die zelf zo rijk gezegend zijn, om op ruime schaal hulp te bieden.

vision

Deze engelse titel, die visioen of gezicht betekent, is de naam van het gloednieuwe evangelisatie tijdschrift, dat dezer dagen uitkwam en onder redactie staat van Rev. Ralph Wildschut en Rev. Dr. Gordon Spykman.

De verschijning van dit blad betekent een belangrijke stap vooruit in de verbreiding van de blijde boodschap vanuit onze calvinistische levensovertuiging, in deze engels sprekende omgeving. Daarom is er reden, dit eerste nummer van "Vision" in ons blad bijzondere aandacht te geven.

De titel is ontleend aan Spr. 29:18: "Where there is no vision, the people perish", een tekst, die in de hollandse vertaling luidt: "Indien openbaring ontbreekt, verwildert het volk." De bedoeling is duidelijk genoeg. Vandaar, dat de ondertitel luidt: journal for the historic Christian faith.

Zover zijn we dus nu vandaag, dat we een tijdschrift hebben, dat, zoals Rev. Wildschut in de inleiding schrijft, "is intended as a journal for the propagation and promotion of the historic Christian faith."

Of het blad werkelijk aan dat doel gaat beantwoorden, kan natuurlijk pas na verloop van tijd vastgesteld worden, maar het eerste nummer laat er in elk geval geen twijfel over bestaan, of dat doel ernstig wordt nagestreefd. Rev. Wildschut geeft een duidelijk en pakkend artikel over de blijde boodschap (good news) en Rev. Spykman schrijft op levendige en indringende wijze over de kerk. Verder bevat dit nummer een inhoudrijk gedicht, enkele illustraties en een voortreffelijke bladvulling. De omslag bevat aan de voorzijde een grote foto, iets te bleek misschien, maar aantrekkelijk, terwijl de achterzijde als correspondentieadres Box 34, Station B, Hamilton opgeeft, en bovendien een lijst biedt van Canadese radio- en T.V.stations, die het Back to God Hour doorgeven.

De uitvoering is keurig, zoals we van de bekende drukkerij in Hamilton gewend zijn. Met zeer nauwkeurige controle heb ik zelf niet één drukfout kunnen ontdekken. Wel ben ik op een moeilijkheid gestuit. Op blz. 5 gaat het over headache, veroorzaakt door verontrustende krantenartikelen. Midden in het stukje wordt echter gezegd dat veel van wat wij in de "koppen" lezen het gevolg is van of uitloopt op hartpijn (heartache). Wij hebben ons wel afgevraagd of dit juist is en of hierdoor die alinea niet min of meer zinloos is geworden. Het plaatje van een kerk bij een artikel over de kerk is tot daaraan toe, een beetje origineler mocht anders wel, maar het had zeker een ander plaatje moeten wezen. Die twee mensen op de voorgrond werken beslist storend.

Deze opmerkingen zijn bedoeld als critiek der liefde, die niet blind is, want wie dit blad in handen neemt, voelt zijn hart sneller kloppen, omdat we waarlijk na 10 jaar immigratie nu reeds zo'n orgaan rijk zijn, dat zich welbewust en vol overtuiging richt tot de buitenwereld, temidden waarvan wij onze weg zoeken te vinden. Dit blad kan men aanbieden aan doktoren voor hun wachtkamers, aan leeszalen en bij diverse andere gelegenheden.

Maar eerst van al moeten onze mensen en zeker de lezers van Calvinist-Contact zich gaan abonneren. Voor $ 2.— per jaar krijgt u een tijdschrift in huis, dat niet alleen voor uzelf bestemd is, maar dat u tegelijk kunt doorgeven aan engels sprekenden, aan wie ge de rijkdom van het "historic christian faith" wilt laten zien. Moge "Vision" onder Gods rijke zegen een onmisbaar hulpmiddel worden in de verbreiding van het evangelie in dit land.

F. Guillaume.

"Where you there when they crucified my Lord?"

Ben jij op die dorre heuvel geweest,
waar het Lam Gods voor ons werd geslacht,
waar Het, afgeranseld als een wild beest,
onschuldig ter dood werd gebracht?

Zag jij, hoe het kruis werd opgericht
en Zijn handen en voeten doorboord,
hoe zij sloegen Hem in het geduldig gezicht,
— een paria, buiten de poort —?

Hoorde jij Hem uiten met klare stem
Zijn triomfkreet: Het is volbracht!
zeg, was jij daar ook, terwijl ze Hem
moordden, het Lam, dat werd geslacht?

Maar misschien zocht je jonge hart een pad,
dat ver van die heuveltop leidt?
Eenmaal, kind, zul je ontdekken, dat
je die plaats toch niet vermijdt.

Want alle wegen in alle landen
kruisen daar bij de voet van het kruis,
waar God ons vasthield met bloedende handen
en die éne weg wees naar huis.

Tini Van Ameyde.

ALBERTA AAN DE LIJN

door Tini Van Ameyde

VAN LENTEZON, VERKIEZINGEN, EEN IDIAANSE SENATOR, EEN DAPPERE HUTTERITE EN DUIVEN IN DE OLIE

De kalender zegt, dat het lente is, en als we naar buiten kijken, lijkt het er al veel op. Heerlijk, een stralende zon en een zoel windje, druipende dakgoten en onherkenbaar met modder besmeerde kinderen. Zoals alles in dit land, kondigt ook de lente zich grootscheeps aan en als je bang bent voor spatten op je nylons; blijf dan maar liever binnen. Geen plaats voor pietepeuterige personen!

Natuurlijk hadden ook wij hier in Alberta een aandeel in de verkiezingsstrijd maar het is wat laat U nog te vertellen over de gevoerde verkiezingsstrijd aan het Westelijk front. Er was veel actie, de politieke big shots, hebben ons waarlijk niet vergeten, maar de een na de ander kwam onze provincie bezoeken.

Prime Minister Diefenbaker opende plechtig 't nieuwe Federal Public Building, dat 6½ millioen dollars gekost heeft. Vertegenwoordigers van alle rangen, standen en politieke partijen waren daarbij present. Alberta's premier, Mr. Manning, maakte historie door een geestige opmerking in zijn welkomst-speech tot Mr. Diefenbaker, die ik hier in het Engels laat volgen:

> **"This magnificent edifice, with its spacious liberal background and conservative decor within, will do much social credit to Edmonton."**

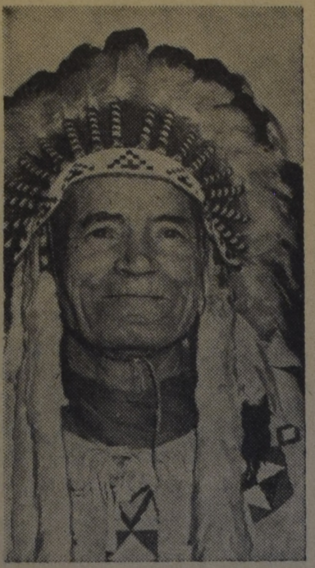

Veel geweren?

Bij de opening van het nieuwe Federal Building was ook aanwezig de eerste Indiaanse senator in Canada's geschiedenis, James Gladstone, 70 jaar oud en een lid van de stam der Blood Indians. In zijn eigen taal heet hij Akay-na-muka oftewel "veel geweren", een krijgshaftige naam. Hij heeft zijn levenlang gewoond in Zuid Alberta, hij werkte als drukker en tolk en nu een der beste ranches op het reservaat der Blood Indians beheert met 500 stuks vee en 800 acres onder cultuur. James Gladstone is een levend bewijs, dat ook de Indianen, originele inwoners van dit land, hun rol kunnen spelen bij de ontwikkeling van een modern Canada.

Hij was altijd bereid om nieuwe werkmethodes te proberen, de eerste op het reservaat om een tractor te kopen, electriciteit aan te leggen, chemische besproeiing te gebruiken enz, Veel heeft hij gedaan om de levensomstandigheden van zijn volk te verbeteren en hij reisde zelfs enige malen naar Ottawa om te strijden voor de rechten van zijn rasgenoten. Ja, als iemand deze grote eer verdient, dan is het James Gladstone wel! Maar waarom moest er zoveel jaren gewacht worden, voor onze rode broeders een stem in het Parlement kregen?

In Fort Macleod, Z.W. Alberta, viel Judge Turcotte haast van zijn stoel van verbazing, toen daar een zekere meneer Andrew Wipf voor hem verscheen om Citizen papers aan te vragen. Deze Wipf was n.l. een lid van de Hutterite kolonie te Standoff en het was volgens de Judge nog nooit voorgekomen, dat zo iemand om het Canadese burgerschap verzocht.

Mr. Wipf, die bekend staat als "Big Andy", was als baby met zijn ouders naar Canada gekomen in 1918, toen een Amerikaanse Hutterite kolonie naar hier emigreerde. De leider van de kolonie, die per telefoon geïnterviewd werd, verklaarde, dat de Hutterites in het geheel niet ingenomen waren met de handelwijze van Andy. "Wij willen niet, dat hij dit doet, onze mensen en ook de prediker keuren het niet goed. Maar als hij het wil doorzetten, is het zijn eigen zaak. Niemand heeft het ooit eerder gedaan en niemand zal zijn voorbeeld volgen!" Arme Andy, zul je straks een vreemdeling in je eigen kolonie zijn?

Het blijkt, dat deze godsdienstige kolonies, z.g. communal properties, een probleem gaan vormen in onze provincie. Zij leven geheel op zichzelf en zijn bij de omwonende bevolking niet bepaald populair, daar deze zich soms in haar rechten aangetast voelt en misschien ook, omdat mensen als de Hutterites weigeren opgenomen te worden in het Canadese volk. In de Communal Properties Act in Alberta is bepaald, dat dergelijke kolonies niet kunnen worden gesticht binnen een afstand van 40 mijl van elkaar. Momenteel leven er 5.000 Hutterites in Alberta, maar dit getal schijnt zich tamelijk snel te vermeerderen en kortgeleden was er een heel debat in de Provincial Legislature over de verkoop van grond in het Zuiden voor de stichting van een nieuwe kolonie. Het is voor ons, gewone immigranten, die niets liever willen dan ons zo spoedig mogelijk in Canada thuis voelen, te begrijpen, dat zulke mensen volkomen "apartheid" als hoogste ideaal hebben.

Een jonge para-trooper, die deelnam aan de oefeningen in Camp Wainwright onder de afschrikwekkende naam Exercise Bulldog IV, kreeg de schok van zijn leven, hoewel we er dadelijk bij moeten vermelden, dat hij geen tijd had om bang te worden. Het ging allemaal te vlug! Gordon Parker was no. 7 in een groep van 11 man, die zou springen uit een Flying Boxcar. De eerste zes sprongen onberispelijk uit de deur, maar toen Gordon sprong, bleef zijn parachute-lijn aan het vliegtuig haken en dwarrelde hij hulpeloos door de lucht, tien voet er achteraan. De volgende drie mannen sprongen hem na, onbewust van het feit, dat hun kameraad daar hing, en misten hem op een wonderbaarlijke manier. De emergency parachute van de laatste man ging open voor hij de deur bereikte en op hetzelfde ogenblik zag ook de jumpmaster de ongelukkige Gordon. De consternatie was natuurlijk groot! Onmiddellijk werd de snelheid verminderd en aan de andere vliegtuigen per radio doorgegeven, dat ze uit de buurt moesten blijven. De vijf man, die nog aan boord waren, improviseerden een katrol en trokken Parker, die toen al onderst-boven hing, dichter bij de deur. Het was een angstig karweitje, maar ze slaagden er met vereende krachten in hem weer binnenboords te krijgen. Het hele avontuur had maar enkele minuten geduurd, maar alleen het lezen is al genoeg om je koude rillingen over je rug te bezorgen!

Nu we het toch over vliegen hebben: 20 Februari was een grote dag voor Alberta. Op die dag werd geopend een directe luchtverbinding van Edmonton met Amsterdam via de Pool-route. In 16½ uur brengt de C.P.A. met slechts één tussenlanding haar passagiers van de Canadese prairie naar Schiphol. U zult wel weten, dat er sinds 1955 reeds drie maal in de week een vlucht van Vancouver naar Amsterdam was. Na een paar jaar hopen en plannen maken hebben we het nu zo ver gekregen, dat er op een van deze drie vluchten een tussenlanding in Edmonton gemaakt wordt.

Het C.P.A. vliegtuig, dat popelend stond te wachten om zijn eerste vlucht vanuit Alberta te beginnen, werd door Edmonton's Mayor plechtig "the Empress of Edmonton" gedoopt. Met enkele maanden hoopt men het aantal vluchten per week te kunnen vermeerderen en in Juni zullen de nieuwe Bristol Brittania's in gebruik genomen worden, die de afstand Edmonton-Amsterdam zonder tussenlanding in 11 uur kunnen afleggen. Denk je dat eens even in: elf uur, wat is de wereld klein! Als het nu ook nog eens zover zou komen, dat de prijzen daalden tot . . . laten we zeggen 100 dollar voor een retourtje, dan zouden we af en toe eens een weekend-trip kunnen maken naar dat lieve landje aan de Noordzee!

Wij mensen uit het eeuwenoude Europa, klagen dikwijls steen en been over het gebrek aan cultuur in het jonge Canada. Inderdaad valt er ook nog heel wat te doen op dit gebied, maar we moeten toegeven: er wordt aan gewerkt. En zoals voor alle dingen, is ook hiervoor geld nodig. Edmonton's Symphonie Orkest kwam dit jaar op een briljant idee om vele dollars in het laatje te krijgen. Het sponserde een auto-show waar Canada's nieuwste en glanzendste cars te bewonderen waren, family cars, station wagons, noem maar op. Voor de dames, die misschien sneller uitgekeken waren, was er ook nog een modeshow. De eerste Alberta Motor Show werd een succes en we hopen, dat het Orkest er een flinke winst van overgehouden heeft, zodat het weer een jaartje kan doorgaan met het leveren van goede muziek. Want zeg zelf: wat is een stad, die zichzelf respecteert, zonder een eigen Symphonie Orkest?

Als U een prettige Zaterdag wilt hebben, dan moet U op 29 Maart a.s. naar Yellowknife gaan, dat is in ons achterland, de North Western Territories. Ach, wat zijn afstanden in Canada, nietwaar? Wel, daar wordt de Yellowknife Dog Derby gehouden, een grootse gebeurtenis. Teams van vijf en zes honden lopen in een marathon-race van 50 mijl over het ijs van Yellowknife Bay. Verder zijn er sneeuwschoen-races, wedstrijden in ijsvissen, vallen zetten, thee zetten en het beklimmen van ijzige palen. Tenslotte een parade van de mannelijke ingezetenen, die meedoen aan de baardgroei-wedstrijd, en hun wanstaltige gewassen laten keuren door het koele oog van de jury. Het klinkt allemaal reuze interessant en ik zou het dolgraag willen meemaken. Dat zou me eindelijk het idee geven in Canada te zijn, hier is alles al weer zo gewoon . . .

Aan het slot van deze krabbels wil ik U nog vertellen van de duiven van Calgary. U moet weten, dat ze in die koeienstad een duivenprobleem hebben en de gemeenteraad niet weet hoe van deze ongewenste gasten verlost te worden. De edele heren werden verrast door een brief van een behulpzame meneer uit de omgeving, die hun vertelde, dat hij de oplossing voor het probleem had.

Hij schreef: "Geef de duiven een purée van gedroogde erwten, die tevoren geweekt zijn in Schotse whiskey. Zij kunnen gemakkelijk gevangen worden na een paar hapjes van dit bedwelmende maaltje. Bovendien zullen de mensen, die van gebraden duif houden, merken dat de whiskey hun boutje lekkerder maakt." Het lijkt een prima middel, maar de gemeenteraad van Calgary ging toch niet op het voorstel in. Zou de rekening bij de liquor-store te hoog worden?

Christelijke Politiek

(Vervolg van pag. 1.)

bevredigt. Vooral zij die terugdenken aan hun ervaringen in Nederland, waar hun lijfblad in de verkiezingstijd een bepaalde partij door dik en dun ondersteunde, zullen waarschijnlijk iets missen. Welnu, wij missen hetzelfde en wij zeiden dit reeds eerder. Het zou ook voor ons als krant prettig zijn, als wij zonder meer ons volkomen konden aansluiten bij een bestaande partij. Men moet echter nuchter zijn en zich instellen op de omstandigheden die wij in dit land aantreffen. En zo moeten wij doen wat onze plicht is, nl. het bevorderen van de eer van God in de politiek. Laat de wijze waarop wij dit thans doen ons nog onbevredigd, dan zal dat een aansporing zijn, om ons te verdiepen in de mogelijkheden en kansen die er zijn, om hierin verbetering te brengen.

Wij danken alle briefschrijvers voor de gelegenheid, die zij ons gaven tot dit gesprek. Ad. O.

vision

Verschijnt maandelijks.

Abonnementsprijs $ 2.00 per jaar, extra abonnementen $ 1.50.

Collectieve abonnementen voor kerken en evangelisatie-commissies tegen speciaal tarief.

vision

BOX 34, STATION B, HAMILTON, ONT.

VLEES-BOUILLON BLOKJES

van **HONIG** (Holland) maken Uw Jus, Vleesgerechten, Sausjes en Soepen óverheerlijk!

Vraag naar de **geel-blauwe** verpakking van **HONIG** Bouillon Cubes, voorradig in pakjes van 6, blikjes van 25, en luxe drinkglazen van 50 Blokjes.

Iedere maand verse aanvoer uit Holland! ES 23

Importeur: Holtzheuser Bros.

TORONTO - EDMONTON - VANCOUVER

Zojuist verschenen:

"Faith and its Problems"

Van Dr. Paul G. Schrotenboer

(MINISTER VAN DE CHR. REF. CHURCH IN OTTAWA)

Een boek voor ons allen, maar wel in het bijzonder voor hen, die belijdenis van hun geloof willen afleggen.

Inhoud:

1. What is Faith?
2. Faith and Doctrine
3. Faith and the Bible
4. Faith and Jesus Christ
5. Faith and the Church
6. Faith and Confession
7. Faith, Counterfeit or Certified?
8. Faith that saves the soul

EEN PRACHTIG GEBONDEN BOEK. PRIJS $ 1.65

Bestel dit boek bij Uw BOEKHANDELAAR of bij

PRO REGE PUBLISHING CO.

7 LIPPINCOTT STREET E., WESTON (ONT.)

LATHYRUS

Hollandia trico-rayon kinder-onderjurk met aan alle kanten kant.

★

Verkrijgbaar bij Uw leverancier

IMPORTEUR:

JANKOK

5250 YONGE STREET

Willowdale, Ont.

Politieke Studie als Positieve Arbeid

door Dave Valstar

Het wordt langzamerhand duidelijk, dat vele Calvinisten van Hollandse afkomst niet weten welke houding zij op politiek terrein moeten aannemen. Daarom wordt thans gevraagd om een vaste lijn, die een uitweg uit de moeilijkheden zal kunnen bieden. Dit verzoek is alleszins redelijk. Maar anderzijds kunnen wij het moeilijk billijken, dat sommigen weinig waardering tonen voor de onder ons reeds verrichte arbeid.

Wij geven onmiddellijk toe, dat de in onze kring verschenen publicaties over politieke vraagstukken tot op zekere hoogte een wetenschappelijk karakter dragen en zich doorgaans bezig houden met een analyse van het politieke leven. Maar daarnaast werd een poging gedaan door te dringen tot de grondslagen van de Christelijke politiek. Deze methode is waarschijnlijk niet zo aantrekkelijk voor hen, die actie verlangen. Maar degenen die beseffen, dat elke Christelijke activiteit op het brede terrein des levens gedragen moet worden door een diepe geloofsovertuiging en een grondige kennis van de situatie waarin men is geplaatst zullen zich over deze werkwijze verheugen.

Daarom hebben wij nu reeds verscheidene jaren gewezen op de sterke invloed van de Humanistische levensbeschouwing op het Canadese politieke leven, die uitkomt in de alom aanwijsbare verstoring van het evenwicht tussen gezag en vrijheid. Daartegenover hebben wij vastgehouden aan de waarheid, dat elk vrijheidsstreven zijn perspectief en zijn begrenzing in Gods geboden vindt. En tenslotte hebben wij de bestaande politieke partijen op haar beginsel getoetst en zijn daarbij tot de conclusie gekomen, dat geen van haar Gods Woord als richtsnoer wil aanvaarden.

Men zou deze uitkomst negatief kunnen noemen en dat is zij ook tot op zekere hoogte als men ervan uitgaat, dat alleen de oprichting van een Christelijke politieke partij als positieve arbeid kan worden aangemerkt. Wij stemmen volkomen in met Mr. Ad. Otten, wanneer die opmerkt, dat de redatie van "Calvinist-Contact" graag een positief standpunt zou willen innemen. Maar daarnaast zouden wij toch ook willen wijzen op de geweldige betekenis van Calvinistische politieke studie. Mede door deze arbeid zijn wij en anderen met ons opnieuw of voor de eerste maal geconfronteerd met de taak die voor Christenen op deze aarde is weggelegd.

Tegenover de stem van het ongeloof mogen wij getuigen van onze Heiland, de Koning van hemel en aarde. Zolang wij aan deze opbracht getrouw blijven en bedenken. dat Zijn kracht in onze zwakheid wordt volbracht, zullen wij niet klagen over het ontbreken van een vaste lijn.

* * *

Wij hebben voorts meermalen gewezen op het gevaar het bestaansrecht van een Christelijke organisatie af te meten naar de bereikte resultaten. Als wij deze maatstaf op onze politieke arbeid in Canada zouden toepassen, blijft er inderdaad geen bestaansrecht over voor politieke studiegroepen. Dan doen wij er verstandiger aan zonder meer tot een bestaande "neutrale" partij toe te treden en onze schouders op te halen over hen die hun tijd vermorsen met het praten over beginselen.

Maar dan zullen we ons ook zo vlug mogelijk moeten ontdoen van de studiewerken van Groen van Prinsterer, die immers ook zo dwaas was in te gaan tegen de gangbare mening. We zullen dan tezelfdertijd maar vergeten, dat in het verleden een kleine groep Christenen het heeft aangedurfd de politieke arena in te gaan met Groen's woorden "Er staat geschreven en er is geschied". Misschien dat Kuyper's en Colijn's boeken nog van de vernietigingsactie kunnen worden gespaard. Maar dat waren ook mannen, die iets gepresteerd hebben. Die konden wijzen op resultaten, op zetels, eer en aanzien.

En toch kunnen wij niet geloven, dat onze Calvinistische politieke actie in Canada op deze wijze zal ondergaan. Nog steeds zijn er velen, die ook in dit land bereid zijn te strijden voor hun overtuiging, omdat zij inzien, dat de geruisloze revolutie in Canada de fundamenten van het leven ondermijnt.

Deze mensen zullen zich moeten organiseren in groepen om gezamenlijk en onder goede leiding zich te bekwamen voor hun taak als Christus' getuigen op het politieke terrein der levens. Slechts dan zullen wij in staat zijn uit te gaan tot het volk om met kennis van zaken te spreken van de Christelijke vrijheidsgedachte, die haar fundering vindt in de erkenning van het geschapen zijn naar Gods Beeld en naar Zijn gelijkenis.

Als er thans zulke groepen bestonden zouden wij afgevaardigden kunnen zenden naar de "John Diefenbaker clubs", die de Conservative Party enkele weken geleden door het gehele land heeft gevormd. Dan zouden wij erop kunnen wijzen, dat de Dutch-Canadians niet in de eerste plaats geïnteresseerd zijn in de meest-biedende partij, maar eerst willen zien of de opvattingen van een partij de contrôle van het Christelijk beginsel kunnen passeren.

Om dit te kunnen doen zullen wij van het Canadese politiek stelsel op de hoogte moeten zijn. Al was het alleen om aan het verwijt te ontkomen, dat die nieuwskomers uit Holland eerst maar eens wat aan "political science" moeten doen.

Men hoort soms beweren, dat de Canadese politieke partijen geen belangstelling hebben voor de new-Canadians. Dit is naar onze mening een misvatting. Uit gesprekken met vooraanstaande politici is ons gebleken, dat de politieke leiders reeds thans rekening houden met de mogelijkheid, dat de honderd duizenden emigranten, die in de afgelopen tien jaren Canada zijn binnengekomen, het politieke beeld binnen niet al te lange tijd kunnen veranderen. Daarom houden de partijen in hun verkiezingsactie rekening met deze bevolkinsgroep en zijn zij bereid, naar wij uit ervaring weten, naar de mening van de new-Canadians te luisteren.

Deze bereidheid komt uiteraard niet altijd uit zuivere motieven voort. Onder het huidige systeem van machtspolitiek hebben de partijen iets weg van salesmen, die gaarne als vertrouwensmannen van de familie willen fungeren, zolang zij de klanten maar kunnen vasthouden.

* * *

Er is tenslotte nog een andere groep Calvinisten, die tussen bovengenoemde richtingen in staat. Die roepen niet om een vaste lijn in onze politieke arbeid, alhoewel zij geïnteresseerd zijn in een verdieping van het Christelijke politieke denken. Anderzijds vervallen zij ook niet in het kwaad van een totale verzakelijking der politiek, ondanks hun steun een één der bestaande neutrale partijen.

Deze Calvinisten ontlenen hun standpunt aan de leer der gemene gratie, die de nadruk legt op de aanwezigheid van het vele goede in de wereld als gevolg van Gods tempering der zonde.

Wij denken er niet aan de waarheid hiervan te ontkennen. Met Dr. Kuyper zijn wij van mening, dat de aanvaarding van het constitutionele staatsrecht deels kan worden verklaard uit de arbeid van 't Calvinisme en deels uit de doorwerking van de gemene gratie. Alleen al om deze reden mogen wij ons niet onttrekken aan het Canadese politieke leven en zullen wij met dankbaarheid moeten erkennen, dat zowel de Humanisten als de Rooms-Katholieken de algemene menselijkheid van staat en recht erkennen. We durven zelfs zo ver te gaan met te verklaren, dat daarom onder bepaalde omstandigheden samenwerking met hen mogelijk kan zijn.

Maar daarnaast zullen wij toch moeten bedenken, dat zulk een samenwerking alleen gerechtvaardigd zou zijn als wij haar zouden aangrijpen als een welkome gelegenheid de Canadezen bekend te maken met de beginselstrijd op politiek terrein.

De werkelijkheid van de gemene gratie mag nooit worden aangegrepen om daarmee het bestaansrecht van een Christelijke politieke actie te ontkennen, maar moet veeleer worden aanvaard als een bewijs dat God de kracht van de Satan op deze wereld alsnog in bedwang houdt om Zijn kinderen in de gelegenheid te stellen van hun Heiland te getuigen.

In dit licht bezien is er voor ons een schone taak weggelegd. Als wij maar getrouw zijn aan onze opdracht zal ook in Canada de antithese op politiek terrein aan het licht worden gebracht en dat op een wijze die voor een ieder duidelijk zal zijn. Mede hierom zullen wij ons door middel van studieclubs vertrouwd moeten maken met het Canadese politieke en staatkundige leven. Als Canadese burgers zullen wij immers begrip moeten hebben voor de vrijheidsstrijd van dit jonge volk in het verleden en in het bijzonder voor de plaats en betekenis der verschillende richtingen in die strijd.

Wij hopen hiermede een antwoord te hebben gegeven op de vraag om een vaste lijn. De velden zijn wit om te oogsten. Zal straks ook van ons geslacht gezegd worden dat de arbeiders weinige waren?

Een Vloot Voor Elke Keuze!

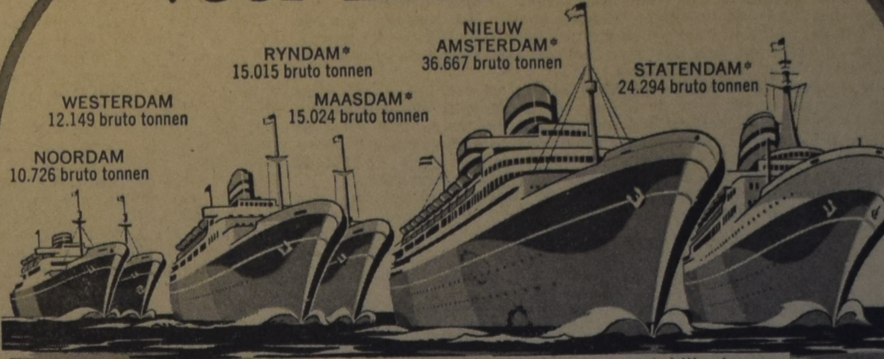

Naar IERLAND, ENGELAND, FRANKRIJK, **HOLLAND**

CANADESE AFVAARTEN

Van **MONTREAL**
MAASDAM 13 mei*
RYNDAM 24 juni

Van **HALIFAX**
RYNDAM 29 mei

* loopt Le Havre niet aan, doch Antwerpen voor de Wereld Tentoonstelling in Brussel.

BEZOEK UW REISAGENT.

Hoe beperkt of onbeperkt Uw reisbeurs ook moge zijn, thans kunt U op een Holland-Amerika Lijn schip de accommodatie van Uw keuze krijgen.

Wenst U de onvergelijkbare luxe van één van de grootste en elegantste schepen van de wereld? Houdt U van een ongedwongen informaliteit en bewegingsvrijheid op een schip dat praktisch geheel is ingericht voor toeristenklasse passagiers—plus, desgewenst, de luxe van een hut met privé bad en toilet? Of geeft U de voorkeur aan een intieme club-sfeer op een kleiner schip met slechts één klasse? *De Holland-Amerika Lijn biedt dit alles!*

Wat ook Uw keuze is, U kunt altijd verzekerd zijn van een smetteloos schip, voortreffelijke maaltijden, gastvrijheid, hoffelijke bediening en de rustige zekerheid, dat U in handen bent van een kapitein en bemanning die als het ware voor de zee geboren zijn.

"IT'S GOOD TO BE ON A WELL-RUN SHIP"

Holland-Amerika Lijn

MONTREAL: Dominion Sq. Bldg., 1010 St. Catherine St. West
TORONTO: 159 Bay Street • WINNIPEG: Room 405, Royal Bank Bldg.
VANCOUVER: 540 Burrard Street

Naar HOLLAND met schepen van de Nederlandse Regering

Aanloophavens Southampton, Le Havre, Rotterdam. Lage tarieven. Hollands zeemanschap van hoog peil; zindelijkheid en de traditionele vriendelijkheid. Ruime gelegenheid voor ontspanning en vermaak. Een goed en uitgebreid menu.

Van MONTREAL: Waterman 11 juni; Groote Beer 26 juli*
Van NEW YORK: Waterman 22 april*; Groote Beer 6 mei, 3 juni; Johan van Oldenbarnevelt 23 juni.

** Rechtstreeks naar Rotterdam.*

Agentschap: Holland-Amerika Lijn.

GLOBE TRAVELSERVICE

HET NEDERLANDSE REISBUREAU VOOR AL UW REIZEN

Staat aan de top met zijn service en jarenlange ervaring

Wij zijn officieel aangesteld agent van de H.A. Line

212 MAIN STREET NEWMARKET, ONT. Phone TWining 5-4891

Uw *Holland-America Line* Agent

KOOPS TRAVEL SERVICE

Postbox 176 - Shopping Centre - Burlington, Ont.
Telefoon: NE 4-1813 (dag en nacht) - Donderdag en Vrijdag open tot 9 uur

Gaat U naar Holland?

Voor al Uw reizen per BOOT of per VLIEGTUIG vraag vrijblijvend advies aan:

C. STEENHOF

43 Crane Ave., Weston, Toronto 15 Telefoon CH 1-0811

De K.L.M. vliegt weer

en wij kunnen U vanaf 1 April voor de retourprijs Toronto—Amsterdam van $ 512.60 een gratis bezoek aanbieden aan Glasgow, Londen, Brussel, Parijs en Lissabon.

KOOPS TRAVEL SERVICE

UW NEDERLANDSE REISBUREAU VOOR AL UW LAND-, ZEE- EN LUCHTREIZEN

Postbox 176 - Shopping Centre - Burlington, Ont.
Tel.: NE 4-1813 (dag en nacht) - Donderd. en Vrijdag open tot 9 u.

DE STAKINGEN IN B.C.

Dagbladen zien het gevaar

Een opzienbarende en belangrijke verandering heeft plaats gehad bij de twee grootste dagbladen van British Columbia, de Vancouver Sun en The Province. Tot voor kort stonden deze bladen in hun berichtgeving en beschouwingen geheel achter het streven van de labour unions, welke in deze provincie wel heel duidelijk te zien geven, wat men verwachten kan als men het arbeidsvraagstuk alleen van de materialistische kant benadert.

Thans hebben beide bladen blijkbaar ingezien dat het dictatoriaal streven naar de macht door de unions ten koste gaat van het belang van de burger en zij hebben het aangedurfd, hiertegen hun stem te verheffen. Dit is stellig een aanmoediging voor de kleine, maar dappere groep van Christelijke arbeiders die door middel van de C.L.A. proberen, een invloed ten goede te zijn. Dat zij niet versagen.

Hieronder volgt dan een artikel uit de weekend-editie van The Province, onder de titel

STORY BEHIND STRIKE

Why are the electricians on strike?

This is a question people all over B.C. are asking. The man in the street cannot see the reason for the walkout which began this week.

Wages are only part of the story. A more basic point is that the present leaders of Local 213, International Brotherhood of Electrical Workers, are caught in the web of their own dictatorship.

They are afraid that if they don't make spectacular gains leadership of the local will slip from their grasp when the union comes out of trusteeship later this year.

Every labor leader in Vancouver knows this. Most admit privately that the strike is unwarranted on the showing that the union has made so far.

None would say this publicly. Once the battle lines are drawn, no labor man would do anything but support his own side.

But that doesn't change the real situation.

This is that the IBEW leaders are a law unto themselves. They were not elected to office. They were put there by the international organization, and are answerable to the membership only to the extent they choose to be.

That is not to say that the electricians themselves are not behind the strike. They are. They voted for it, in the hope it wouldn't happen, and now that the die is cast they cannot turn back.

But the members know, too, that orders come from the top down rather than from the bottom up. They know that although there have been unit meetings, there have been no general meetings in three years. They know that opposing their leaders can be dangerous.

The story of the IBEW situation goes back to 1955. At that time, the local was controlled by Communists.

These were ejected by a strong-arm squad from the United States. New men were installed.

What little democracy there had been went out of the window entirely. Among other things, the shop steward system was abolished.

Revolt began to grow. It was, naturally enough, aided by the Communists. But it was aided mostly by the situation itself.

On two occasions issue of democracy in the IBEW was raised at Vancouver Labor Council. It was dropped because that body is not entitled to interfere in a union's internal affairs.

The union was also attacked for what the building trades termed "indiscriminate raiding" of their jurisdictions.

It became obvious that something had to be done, and some months ago it was announced that the union would come out of trusteeship this summer.

The fight for control of the union hotted up, and at the same time contract negotiations were in progress with B.C. Electric.

The IBEW chiefs were caught in a dilemma. If they accepted the award of up to 19 per cent over two years (which most men would have got) they could be accused of being soft.

If they didn't they could be accused of being fools. As one of them says: "We're damned if we do, and we're damned if we don't."

There was obvious disagreement about what should be done. Business manager A. M. Morrison said in December there would be no strike. "We know our responsibilities," he said.

Not long after that, he was removed from his job, and later dismissed from the executive altogether. There was a reshuffle of the "cabinet," and in none of this was the member-at-large consulted.

John Waplington, who has taken Morrison's place, insists his predecessor was dismissed because of "overstaffing".

So the union went on strike, and the first most members knew about the strike deadline was when they turned up for work Monday morning. Later, they endorsed the executive's action.

It may be that the IBEW has good grounds for what it has done, whether or not it is a democratic organization.

If so, it seems unwilling to reveal them.

The best this reporter has been able to get is a mysterious: "We are holding our fire."

KUNSTMATIGE INSEMINATIE

2.

Enige weken geleden schreven we over bovengenoemd onderwerp en we beloofden toen er nader op terug te komen. Aan het eind van wat we toen schreven stelden we de vraag, hoe we moeten oordelen over deze moderne oplossing voor het moeilijk kruis van het kinderloze huwelijk. Is de kunstmatige verwekking van kinderen in een kinderloos huwelijk met inschakeling van een onbekende "donor" ethisch toelaatbaar?

Zoals we reeds zeiden, lopen de meningen hier wijd uiteen.

Er zijn er, die hier kortweg spreken van een daad, die gelijkwaardig is aan overspel en echtbreuk, ook al geschiedt zulk een kunstmatige bevruchting met goedvinden van beide partijen. In deze zin heeft de Roomse kerk zich uitgesproken. Hetzelfde oordeel had de Aartsbisschop van Canterbury. En in het Hogerhuis in Londen is kort geleden een heftig debat geweest, waarin de meerderheid der leden er niet anders over dacht.

Maar er zijn anderen, die hier fel tegen opkomen. Zij verdedigen, dat er van enige gelijkwaardigheid met overspel en echtbreuk geen sprake kan zijn, immers — zo zeggen zij — een liefdesverhouding met een derde is hier niet in het geding.

Nu raken we hier ongetwijfeld het hart van de kwestie. De eerste en belangrijkste vraag, die we moeten beantwoorden bij de beoordeling van kunstmatige inseminatie is: Past deze daad in de ordinantiën, die God voor het huwelijk heeft gegeven of komen we hier in strijd met het zevende gebod en moet hier van feitelijke echtbreuk worden gesproken?

We willen wel direct zeggen, dat we inderdaad van oordeel zijn, dat de boven omschreven kunstmatige inseminatie in strijd is met Gods gebod.

Zij, die dit niet zien, hebben ons inziens geen oog voor wat we zouden willen noemen de **totaliteit** der huwelijkseenheid.

We onderstrepen hier het woordje: totaliteit.

Wanneer God in Zijn Woord een omschrijving geeft van de huwelijkseenheid, dan zegt ij: "Die twee zullen tot één vlees zijn".

In dat woord ligt de totaliteit der huwelijkseenheid uitgedrukt. Dat woord ziet niet alleen op de lichamelijke huwelijksomgang. Natuurlijk is die omgang daar wel in begrepen. Maar de uitdrukking "tot één vlees" heeft een veel voller en wijder betekenis dan dat alleen.

Deze uitdrukking wil vertolken, dat man en vrouw samensmelten tot één leven. Het huwelijk wordt in de Bijbel gebruikt als een beeld voor de verhouding van Christus en Zijn gemeente. Het is met name de mystieke unie tussen Christus als de Bruidegom en Zijn bruidskerk, die er door wordt afgeschaduwd. Zo kunnen we ook in het huwelijk spreken van een mystieke unie. Als man en vrouw één vlees zijn, dat wil dit zeggen, dat zij één levend geheel zijn. Zij hebben een volkomen verbondenheid des levens met elkaar. God heeft ze samen**gevoegd.** Door die saamvoeging Gods vormen ze een onverbrekelijke levensgemeenschap.

Deze onverbrekelijke levensgemeenschap vindt onder meer haar uitdrukking in de physieke huwelijksomgang. Daarnaast wordt zij heel sterk verwezenlijkt in de kinderen, die uit deze levensverbondenheid worden geboren. Kinderen zijn van die levenseenheid in het huwelijk het afgedrukte beeld. Maar als er geen kinderen komen, dan blijft toch die levenseenheid van man en vrouw niet minder volkomen en niet minder volwaardig. Zij blijft onaangetast. Kinderen zijn er een "proeve" van.

Wat wij nu willen zeggen is dit. Deze **totaliteit** der huwelijkseenheid wordt geschonken door de inschakeling van een al of niet bekende donor bij kunstmatige inseminatie. Ook al is hier geen liefdesverhouding in het geding, toch gaat door deze daad een vreemde, een onbekende derde in het huwelijk een rol spelen, die hij niet hebben mag en die men hem nooit geven mag. Wij mogen nooit vergeten, dat de levende cellen, die gebruikt worden nimmer 'onpersoonlijk" zijn. Achter die cellen staat een man, een derde. Men laat door deze derde de totaliteit der huwelijkseenheid verstoren. Die wordt in feite opgebroken. De echtgenote, die een totale levensgemeenschap heeft en hebben moet met haar eigen man, krijgt door kunstmatige inseminatie op een bepaald terrein levensgemeenschap met een derde. Het geschiedt juist op dàt terrein, waar de huwelijkseenheid haar sterkste uitdrukking krijgen moet, n.l. in het voortbrengen van kinderen. Die kinderen worden uitdrukking van haar eenheid met een ander. Daar is de totaliteit van de huwelijkseenheid mee geschonden.

Men gevoelt hier terstond het verschil met adoptie. Het aannemen van kinderen ligt op een geheel ander vlak. Daarbij blijft de levensgemeenschap tussen man en vrouw onaangetast.

En men zal ook verstaan, dat men hier geen vergelijking mag trekken met een tweede huwelijk, waar man en vrouw samen kinderen groot brengen uit het eerste huwelijk van een der beide partijen. Immers dan gaat het altijd over kinderen, die vóór de huwelijkssluiting reeds geboren waren.

Hier gaat het om kinderen, die in het huwelijk zelf ter wereld komen. We kunnen niet anders zien, dan dat hierdoor inbreuk op de eenheid van het huwelijk wordt gemaakt

Nu werpt men wel tegen, dat het toch gaat met goedvinden van beide partijen. Maar de toestemming van beide partijen maakt niet uit of iets als echtbreuk moet bestempeld worden of niet. Men kan met wederzijds goedvinden heel veel doen, waardoor het huwelijk in feite verbroken wordt. Het is wel voorgekomen, dat twee echtparen met onderling goedvinden voor een tijd of voor goed ruilden van levenspartner. Is dat geen echtbreuk? Niet de toestemming van beide partijen, maar Gods Woord maakt uit of iets geoorloofd is of niet.

We kunnen niet anders zien, dan dat het gebod Gods hier wordt overtreden.

Intussen, er is nog iets meer van te zeggen. Het gaat in ons Christeleven altijd om de liefde tot God en de liefde tot de naaste. Als het ons duidelijk is, dat deze kunstmatige inseminatie tegenover God niet mag, dan moeten we óók zien, dat het liefdegebod tegenover de naaste erdoor wordt geschonden. Mogen echtgenoten, ondanks onderling goedvinden, dit doen tegenover elkaar? Mogen ze dit doen tegenover de kinderen, die op deze wijze worden geboren? Ook op die vragen willen we trachten nog een antwoord te geven. We doen het binnenkort in een der volgende nummers.

New Westm. v. A.

Met Vacantie naar Nederland!

REIS DAN MET HET M.S. 'SevenSeas'

Het m.s. Seven Seas, hetwelk bemand is met ervaren Duits personeel, biedt U tal van moderne salons met een prettige sfeer... een prima keuken... en geriefelijke hutten.

Geen Amerikaans Doorre[illegible] Visum, het m.s. Seven Seas vertrek[illegible] vanuit Canadese haven.

Naar Rotterdam-Southampton, Le Havre. Bremerhaven

WERELDTENTOONSTELLING IN BRUSSEL
Speciale afvaart naar Zeebrugge van Quebec 8 april* Montreal 5 mei*
*Niet via Le Havre

Afvaart van Montreal 2, 28 juni

MINIMUM PASSAGEPRIJZEN TOERISTENKLASSE
Winterseizoen $169.50; Zomerseizoen* $189.50
*(1. april tot 1. sept.)

Stelt U zich in verbinding met Uw plaatselijk reisbureau of

Europa-Canada Lijn

1010 St. Catherine Street W, Montreal
159 Bay Street, Room 1018, Toronto
504 Main Street, Room 405, Winnipeg
540 Burrard Street, Suite 306, Vancouver

SPECIALE AFVAARTEN
van het 21,119 ton metende luxe schip
M.V. "WILLEM RUYS"*
in de Europa-Canada Lijn dienst
van Montreal 12 augustus, 4 september
naar Bremerhaven via Southampton en Le Havre
*Voor prijzen, vraagt Uw Reisagent of de Europa-Canada Lijn

Uw EUROPA-CANADA LIJN Agent
KOOPS TRAVEL SERVICE
Postbox 176 - Shopping Centre - Burlington, Ont.
Telefoon: NE 4-1813 (dag en nacht) - Donderdag en Vrijdag open tot 9 uur

Het is eenvoudig om in het bezit te komen van een
HEINTZMAN

Heintzman is Canada's toonaangevende fabrikant van kwaliteitspiano's. Kiest *UW* Heintzman uit de vele modellen — nieuwe zowel als gebruikte — in een uitgebreide varieteit van prijzen.

- LAAG DOWN PAYMENT
- LAGE MAANDELIJKSE BETALINGEN
- HUURKOOP PLAN
- INRUIL PREMIE

HEINTZMAN
het beste op muziekgebied voor Canadezen

HEINTZMAN and Co. Ltd.,
195 Yonge Street, Toronto, Ontario

Verzoeke mij gratis te zenden Uw volledig geïllustreerde pianocatalogus, alsmede het adres van de dichtstbijzijnde Heintzman muziekwinkel of vertegenwoordiger.

NAAM ____________
ADRES ____________
WOONPLAATS ____________ PROV. ______
DU - 1

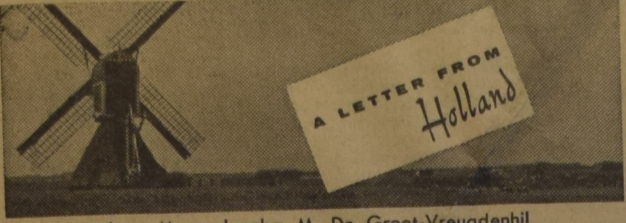

door Mevr. Jacoba M. De Groot-Vreugdenhil

Duizenden jaren geleden wisten de verspieders, die het land Kanaän moesten verkennen, hun opgetogenheid over wat zij gezien hadden niet beter uit te drukken dan in de woorden: 'het is een land overvloeiende van melk en honing.'

'Het is 'n land overvloeiende van melk', kan in deze dagen ook van Nederland gezegd worden, maar niemand die er blij mee is. Dat de Nederlandse koeien de melk in zo grote overvloed aan hun eigenaars afstaan wordt voor onze regering zelfs een zwaar probleem. Opdrinken kunnen we die stroom van melk niet; als er boter van wordt gemaakt komt die zó duur dat de Nederlandse huisvrouwen in grote meerderheid margarine kiezen voor hun geld. In Engeland wil de huisvrouw wel graag Nederlandse boter eten, maar liever niet de kostprijs daarvan betalen; de prijs die voor onze roomboter in Engeland wordt gemaakt betekent voor de boeren en/of de regering een verlies. Ook in de vorm van kaas kunnen we de melk moeilijk kwijt. Wat moeten we er dan mee beginnen?

Het was aan Minister Vondeling, als minister van Landbouw de opvolger van Dr. Mansholt, om dit probleem op te lossen. Op een persconferentie heeft hij zijn plannen bekend gemaakt.

Al jaren lang is in Nederland alleen gestandaardiseerde melk verkrijgbaar, met een vetgehalte van 2½ %. Minister Vondeling wil aan de gebruikers de keus laten tussen gestandaardiseerde melk en volle melk (met een vetgehalte van 3¾ %.) Die volle melk zal echter tien cent per liter duurder zijn dan de gestandaardiseerde, want voor deze melk wordt geen regeringssubsidie gegeven. Verder wordt het mengverbod van boter en margarine opgeheven, zodat er een mélangeproduct op de markt kan worden gebracht. Dat zijn dus allemaal maatregelen die de consument aangaan. Voor de producenten, de boeren, is van belang de garantie, die door de regering al jarenlang voor de melkprijs wordt geven. Minister Vondeling wil die garantie voor 1958 beperken tot 100 % van de produktie in het vorige jaar. Een verdere uitbreiding van de melkproductie moet volgens hem worden voorkomen.

Over deze regeling zijn de boeren allerminst te spreken. De grote margarinefabrieken voelen er weinig voor, het boteroverschot in de margarine te gaan verwerken. Terwijl de afnemers, volgens de melkhandelaren, niet gediend zullen zijn van twee soorten melk, met een betrekkelijk klein verschil in vetgehalte, en een groot verschil in prijs. Het zou nog het beste zijn als de Nederlandse koeien minder melk en meer vlees gingen produceren. Rundvlees moet namelijk tot dusver in Nederland worden ingevoerd. Maar het zal nog wel even duren voor men koeien heeft gefokt, die aan deze eis voldoen. Tot zolang zitten we met de overvloed. Vóór de plannen van Minister Vondeling er door zijn zal er in de Kamer nog wel het een en ander over worden gezegd.

* * *

Even penibel als het melk-overschot is het overschot aan arbeidskrachten. In februari moest er weer een toename van het aantal werklozen worden geconstateerd, echter niet zo'n heel grote. (1124). Maar doorgaans neemt het aantal ingeschreven werklozen in februari af, omdat in deze maand aan de seizoenwerkloosheid in diverse bedrijfstakken een einde pleegt te komen. Er staan nu in totaal 130.000 werklozen ingeschreven. De regering heeft een aantal maatregelen aangekondigd, die de stijging van de werkloosheid tegen moeten gaan. Onder andere het uitvoeren van openbare werken in de provincies Groningen, Friesland, Drente, Overijsel, Gelderland en Noordbrabant, die het zwaarste getroffen zijn. En een extra-subsidie voor de bouw van 3000 woningwetwoningen. Een en ander zal een uitgave van f 150 miljoen vergen, die gefinancierd moet worden door belastingverhoging of door lening.

* * *

In Indonisië woedt de burgeroorlog. Wat de repatriëring uit dat land betreft — de vrees van Minister Marga Klompé is gelukkig beschaamd. Voor alle thuiskomenden is tot dusver huisvesting gevonden. Er is, om zo te zeggen, geen gerepatrieerde op de kade blijven staan, mede dank zij de woonruimte die door particulieren beschikbaar werd gesteld. Er worden nu nog 25.000 landgenoten verwacht en ook voor hen zal er waarschijnlijk wel onderdak zijn. Nu gaat het er om deze mensen, voor zover zij daarvoor de leeftijd hebben, ook in het Nederlandse arbeidsproces in te schakelen. Zo luidt daarvoor de gewichtige officiele term. Laten we hopen dat de meesten er in slagen zullen werk te vinden. Dat zal voor hen de overgang veel gemakkelijker maken.

* * *

Na haar vijfweekse reis door Suriname en de Nederlandse Antillen is Prinses Beatrix behouden in Nederland teruggekeerd. Koningin Juliana was op Schiphol om haar te verwelkomen, Het zou te begrijpen zijn als onze Koningin een beetje trots was op haar dochter. Eigenlijk zijn we dat allemaal op onze prinses. Een meisje van twintig jaar dat het klaar speelt, vijf weken lang aan één stuk door officiele ontvangsten mee te maken, optochten te zien, bloemen en geschenken aangeboden te krijgen, wuivend langs juichende mensenmenigten te rijden en dan aan het eind van die vijf weken nog even opgewekt en monter te zijn als aan het begin! Door middel van foto's en films hebben wij in Nederland iets van de tocht van Prinses Beatrix meebeleefd. Een zegetocht, schreven de kranten. En: allerwege heeft de prinses zich bemind gemaakt. Inderdaad. Niet alleen in de West maar ook in Nederland heeft deze reis de populariteit van onze troonopvolgster nog vergroot.

Inmiddels heeft er in een studentenblad een verslag van de West-Indische reis gestaan. Ondertekend B. v. N. (Beatrix van Nassau). Na haar 'zegetocht' wil de prinses dus weer gewoon studente zijn. Zoals iedere andere studente dat zou doen vertelt zo over haar belevenissen aan haar medestudenten.

* * *

Deze maand hebben in ons land weer verkiezingen plaats. Voor de Provinciale Staten. In enkele provincies komen de beide grote christelijke partijen daarvoor uit met een gemeenschappelijke lijst. Echter niet in alle, helaas. Een van die partijen, de Christelijk Historische Unie, viert dezer dagen haar vijftigjarig bestaan. Op zichzelf een verheugend feit. Toch hadden velen graag gezien, dat dit vijftigjarig bestaan tevens het (roemvolle!) einde zou worden van de Christelijk Historische Unie. Namelijk doordat de Christelijk Historischen in de politiek zouden samengaan met hun geestverwanten, de Antirevolutionaren. Het heeft niet zo mogen zijn. Het kan nog niet, heeft de voorzitter van de C.H.U., de heer Tilanus, gezegd. Wij willen goede nabuurschap, maar eigen zelfstandigheid. Of een vereniging tussen de beide geestverwante partijen echter geen einde zou maken aan het stemmenverlies, dat bijna iedere verkiezing voor de protestants-christelijke groep meebrengt?

* * *

Als *kort nieuws* dit keer de tijding, dat er een ongeval heeft plaats gehad in de staatsmijn Maurits, waarbij zeven mijnwerkers werden gedood; achtendertig anderen konden worden gered. Gelukkig zijn dergelijke ongevallen in onze Nederlandse mijnen zeer zeldzaam.

— Er zijn weer drie Koninklijke Ned. Paketvaartmaatschappij-schepen, die de regering van Djakarta zich onrechtmatig had toegeëigend, in volle zee door Nederlandse oorlogsbodems aangehouden en naar de rede van Manokwari op Nieuw Guinea overgebracht. — Jonkheer Mr. Tjarda van Starkenborgh, de laatste Gouverneur-Generaal van Ned. Oost-Indië, vierde in Wassenaar zijn zeventigste verjaardag.

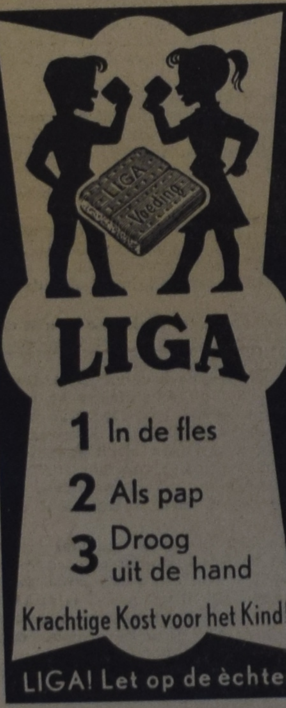

KRUIS-WOORD PUZZLE

Oplossing elders in dit nummer.

ACROSS
1. Diving bird
6. Embrace
11. Merry-making
12. Moon valley
13. Imitated
14. Faithful counselor
15. Surprised dissent
16. Immense
17. Girl's nickname
18. Safeguard
21. Indian mulberry
22. Rock layers
23. Questions
24. Unmannerly
26. Stitchbirds
28. A company
31. Soak flax
32. Scorched
33. Mr. Jolson
34. Avoid
35. Cry of pain
36. Distracted state (colloq.)
38. Coin (Turk.)
40. Southeast wind
41. Teutonic sea god
42. Sting
43. Sustenance

DOWN
1. Comprehends
2. Relate
3. Mother of mankind
4. River bottom
5. Overhead railway
6. Wave top
7. Fluff
8. High (mus.)
9. Czech native
10. Dangers
14. American general
16. Interdiction
19. Sphere path
20. New Mexico resort
21. Chief deity (Assyr.)
23. Hebrew stringed instrument
25. Persia
26. Sultan's decrees
27. Light gas
29. City (Ill.)
30. English king
32. Tea box
34. Biblical name
37. Malayan coin
38. Through
39. A lifetime
41. Jewish month

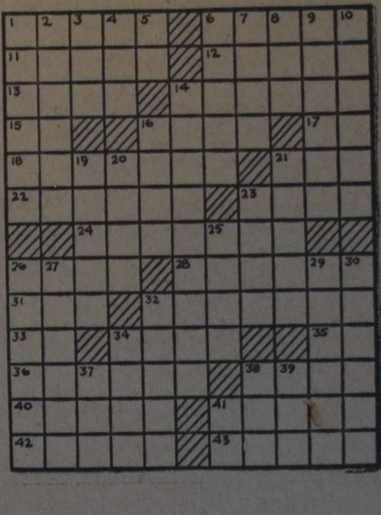

OPLOSSING HOLLANDSE KRUISWOORDPUZZLE VAN DE VORIGE MAAL

Horizontaal: 1. plas; 4. vee; 6. nis; 8. es; 10. ia; 11. tol; 12. git; 13. port; 15. aai; 17. oma; 19. oran; 21. onder; 23. u.l.o; 24. edele; 26. erosie; 28. sie; 29. dun; 31. ets; 32. jan; 33. eos; 35. dra; 37. neon; 38. ala; 40. maand; 41. gas; 43. krap; 45. ako; 47. mos; 49. bef; 50. nar; 51. tam.; 53. oer; 54. meloen; 56. crepe; 58. zee; 59. menie; 61. geld; 63. une; 65. lot; 66. noor; 68. ent; 69. eed; 70. er; 72. t.t.; 73. alk; 74. elk; 75. emma.

Verticaal: 1. pi; 2. laan; 3. stier; 4. vlo; 5. egale; 6. nto; 7. spade; 8. er; 9. stee; 14. one; 16. aden; 18. muis; 20. reine; 21. oud; 22. roer; 25. leo; 27. stamper; 28. sandaal; 30. uil; 33. eng; 34. sas; 36. lat; 38. alm; 39. aks; 42. alt; 44. abeel; 46. krom; 48. oir; 50. neen; 51. atm.; 53. oer; 54. meloen; 56. crepe; 58. zee; 59. menie; 61. geld; 60. item; 62. dek; 64. eek; 67. o.t.; 71. ra.

Thine IS THE KINGDOM

by James H. HUNTER

(56)

The publicity regarding it was premature and unfortunate. The British government, as you know, has become anxious about the general Canadian attitude towards secrecy, and has asked us to screen everyone who has access to highly confidential information. There are some scientists who take the stand that secrecy and integrity in science cannot flourish side by side. It is thought that one of these men may have been responsible for the leak here, and for similar leaks in the United States. That does not mean that these men are traitors like Professor Sorrell and those we have on the list with which Borovitch has provided us. They are more in the nature of conscientious objectors who believe that if national security demands the right to prepare secretly for purposes of destruction, those who make that decision should keep their projects clear of those national scientific institutions where the tradition of freedom of science must be maintained."

"That of course, is a debatable point," said MacKellar. "All our freedom has to be restricted at some time in order that it may be preserved. I think we all know perfectly well that neither the United States, Britain nor Canada have pedatory designs upon any other country or people in the world. No nation fears for its safety because the United States possesses the H-bomb, but no country in the world would sleep peacefully if Russia was the sole possessor of these instruments of destruction. Our preparations are for defense not offense, but it is the supreme tragedy of today that one nation should be able to impose upon all others the terrifying burdens for defense we all must bear. And this is where theology, that queen of the sciences, impinges on politics, economics and the preservation of the moral order."

Superintendent Stone nodded gravely. "I agree with you, Colin. One would think it would be apparent to everyone by this time that the world is never going to be set right by bullets, bombs, bayonets or bacteriology. But what puzzles me, at times, is how is it going to end? A decade or two ago we were saying with Mr. Couè, 'every day, in every way, we are growing better and better.' As a matter of fact, we have grown worse and worse until as you and I know, we stand today on the verge of destruction. With the weapons we now possess and with others that are in process of development, I doubt if the human race can survive another world war."

"It can't," was the laconic response, "except . . ."

"Except what?"

MacKellar did not answer for a little. He was looking out the windows across Lake Ontario. Great masses of cumulus clouds were heaped up on the horizon in the direction of Niagara. Ever ond anon a jagged flash of lightning lit up the blackness of them, and through the open window to the ears of the two men came the distant rumble of thunder.

"There is a storm blowing up," said Stone, rising and closing the window.

"You've said it, sir a storm, and that is what is coming in the affairs of men. A storm of terrifying proportions is blowing up. Listen, Chief! It was spoken by the Son of God, 'Ye can discern the face of the sky, but can ye not discern the signs of the times.' The same tongue answers your question regarding the future of the human race in these words: 'For there shall be great tribulation, such as was not since the beginning of the world to this time, no, nor ever shall be. And except those days should be shortened, there should be no flesh saved; but for the elect's sake, those days shall be shortened.' It is my firm conviction from the information we have in this office, and what we see happening in the world around us, that we stand on the verge of the fulfilment of that prophecy. It will not happen because it was prophesied, but is was prophesied because it was seen by the Lord of life and glory that it would happen, and that you and I when we see these things begin to come to pass might know that our complete redemption was near."

Stone looked at his assistant in amused wonder. "A faith like yours must be a tremendous comfort in these dark days, Colin."

"Of course it is. What else is there to cling to in a disintegrating world? You remember what George Bernard Shaw said just before he died? 'It is sad to live in a world that has fallen to pieces, and to feel that no one knows how to put it together again.' Shaw may have been a great playwright, but he was a poor theologian. Someone does know how to put it together again, and that Someone is going to do it. That is the faith I live by."

Just then the phone on the Superintendent'~ desk rang. There were two phones there, and from the one used, Stone knew it was the direct line to the R.C.M.P. headquarters in Ottawa. "That was the Commissioner," he said as he hung up the receiver.

"Olga was taken to the General Hospital in Ottawa this morning with a raging fever. I told him what Dr. Tresham said to us last night regarding her disillusionment with communism. He was much interested."

"Is she very ill?"

"Not seriously, but she is delirious and talks about betraying somebody who betrayed her."

MacKellar looked alarmed. "I only hope Vasiloff does not hear her talking like that. Even though it is only in her delirium, he may suspect a weakening of her loyalty to the cause, and that would be disastrous for her. She would be wiped out without compunction. The Commissioner did not tell you exactly what it was she was saying?"

"Yes, he did. It was something like 'all things betray thee who betrayest Me!' Does it convey anything to you?"

"Lots! That is a quotation from Thompson's poem 'The Hound of Heaven.' You remember what Dr. Tresham told us last night about his talk with her. I'll bet when he gave her advice, he quoted those words to her."

"Don't you think that would be dangerous?"

"Not a bit of it. After all, he is supposed to be Dr. Tresham outwardly and inwardly, and naturally the advice he would give would be along Christian lines."

Stone wiped his forehead. "Brother, I'll breathe freer when this colossal bluff is over! By the way, do you know what this is?" he asked, handing his assistant two pieces of celluloid joined together with a small bronze ring in the center.

MacKellar nodded his head. "Sure, it's a code wheel! Where did you get it?"

"It came in the letter from Commissioner Forrest this morning. Thereto hangs a tale. It belonged to one of the comrades on our list who was rather high up in the government of the United States. The F.B.I. grilled him and he fell apart, and in criminal parlance 'blew the gaff.' This little gadget was found on him. It contains the code by which the comrades communicate with one another. It is simple but ingenious." (To be continued.)

De C.L.A.: Practijk of Principe

Op het artikel van onze associate editor Mr. Dave Valstar: "De C.L.A. aan de vooravond van principiële beslissing" zijn enige reacties binnengekomen, waarvan wij hierbij de eerste afdrukken. Wij hopen in de komende nummers meer stemmen te laten horen.

INGEZONDEN:

Redactie van
"Calvinist-Contact".

We zijn verheugd, dat er in ons "C.C." tegenwoordig weer elke week iets is te lezen aangaande de C.L.A.C.

Het komt het werk van de C.L.-A.C. zeer zeker ten goede, wanneer dit wordt gepubliceerd.

Maar mijns inziens (en ik geloof stellig dat de meerderheid der C.L.A.C. leden met mij instemt) gaat de redactie haar boekje te buiten, wanneer zij naar aanleiding van Dave Valstar's artikel voorstelt om in C.C. een discussie te openen over de te nemen beslissingen in verband met "certification".

Deze discussies horen thuis op de vergaderingen van de "locals", "districts", "National Board" en "E.N.C." hoogstens in "The Guide" en dan door de leden der C.L.A.C.

"C.C." telt onder haar abonnee's zoveel C.L.A.C. leden dat een diepzinnige (Calvinistische) discussie in dit blad wel eens aanleiding zou kunnen zijn dat de "Sixth National Convention" net zo zal verlopen als de laatste. S.v.p. bespaar ons dat. We hebben toen gezien wat er gebeurt, wanneer dominees en andere "geleerden" gaan "bekvechten" over dogma's die de praktijk der C.L.-A.C. helemaal niet raken. Ze begrijpen het wezen van een vakvereniging helemaal niet, maar ze houden een diepzinnig, principieel betoog waar de gewone man (C.L.-A.C. lid) niets tegen in kan brengen.

Werkelijk, de leden der C.L.A.C., die de praktijk kennen en principieel goed genoeg onderlegd zijn, zullen het moeilijk genoeg krijgen om dit probleem op te lossen. Maar zij kunnen het beter dan een man als Mr. Valstar (verder alle respect voor hem en zijn bedoelingen).

Laat "C.C." doorgaan met ons principieel te onderrichten, maar laat de toepassing daarvan over aan de daartoe gerechtigde personen.

Uw abonnee,

B. Huinink,
340 Joint St.,
Woodstock, Ont.

OPMERKING VAN DE REDACTIE:

Inzender heeft ons niet overtuigd dat wij ons boekje te buiten zijn gegaan door het artikel van Mr. Valstar op te nemen. En we zijn hem dankbaar dat hij op bovenstaande wijze ook bijdraagt in de discussie. En wij hopen, dat dit niet 't laatste is, want naar onze mening is hiermee de zaak nog niet uitgepraat. Wel willen wij gaarne onderstrepen wat Mr. Huinink schrijft: "Laat C.C. doorgaan met ons principieel te onderrichten, maar laat de toepassing daarvan over aan de daar toegerechtigde personen".

Dit is nu precies wat Mr. Valstar heeft beoogt met zijn artikel en wat de redactie bedoelt met het plaatsen van Mr. Valstar's artikel en de daaruit voortvloeiende discussie. Deze discussie zal daarom betrekking hebben op de principiele achtergrond van wat er op het ogenblik gaande is in de C.L.A.

Men moet zich echter niet door dit woord "principieel" laten afschrikken. Wij gaan toch met elkaar dit woord niet verwarren met "theoretisch" of "theologisch". Principieel betekent ook niet "diepzinnig", hoewel men dat soms schijnt te denken. Als wij zeggen, dat de artikelen en de discussie in C.C. principieel zullen zijn, bedoelen wij daarmee, dat het "gaat om het principe". Het komt aan op de grondregels, waarvan men niet kan afwijken zonder de zaak een verkeerde wending te geven. Om samen die grondregels te vinden en die te herkennen zodat ze toegepast kunnen worden in de practijk, daarvoor wensen wij deze discussie voort te zetten.

Red. C.C.

Daan's Watch Repair
Opent
binnenkort een zaak
in London, Ont.
Zie voor grote openingsreclame advertentie in Calv.-Contact van
3 APRIL A.S.!
628 Huron St. 3-7928W

Handige Wenken van FIVE ROSES BLOEM

V: *Wat is een vlugge, gemakkelijke manier om pannen in te vetten?*

A: Meng een halve cup vet (shortening) en een kwart cup Five Roses bloem tot een zachte pasta. Strijk dunnetjes op de pan. Bewaar de pasta in een gesloten potje, gereed voor gebruik.

V: *Hoe kan men het krimpen van schuim op een taart voorkomen?*

A: Smeer het schuim op het gebak tot over de rand van de taart. Bak 15 tot 20 minuten in een zachte oven (225 F.).

Wat zijn de voordelen van Five Roses Enriched Flour?

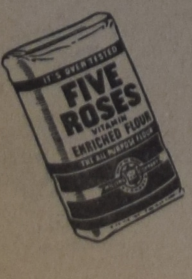

Five Roses All Purpose Enriched Flour helpt voorzien in Uw behoefte aan belangrijke vitaminen en mineralen. Deze toevoegingen hebben geen enkele invloed op de smaak of de bakkwaliteit van de bloem. *Five Roses* is al meer dan 60 jaar de geliefde bloem in het Canadese huisgezin vanwege haar betrouwbare hoge kwaliteit.

FIVE ROSES
De meest gerespecteerde naam in Canada waar het bakken betreft.

IN DE LIJDENSWEKEN

Meermalen heeft Jezus gesproken met zijn discipelen over zijn toekomst, wanneer Hij regeren zal in heerlijkheid over de zijnen, aan het eind der dagen. Wanneer dat zijn zal weten we niet.

Maar kort voor Zijn laatste Paasfeest, sprak hij over Zijn allernaaste toekomst. Hij zei: "gij weet, dat over twee dagen Paasfeest is". Ja, dat wisten ze wel, maar ze wisten niet, dat Hij dan zou overgeleverd worden om te worden gekruisigd.

Over 2 dagen het Paasfeest.

Het Paaslam werd geslacht, het Paasbrood gegeten, als herinnering aan de uittocht uit Egypte. En op dat feest zou Jezus door zijn vijanden worden gedood.

"Niet op het feest," zei de schare, want dat feest zou niet mogen worden bedorven.

"Wel op het feest," zegt God.

De overpriesters en ouderlingen waren in vergadering bijeen in de zaal van de Hogepriester Kajafas. Ze bespreken de wijze waarop Jezus zal worden gevangen en gedood.

Kajafas zegt: "Het is beter dat één mens voor het volk sterft en niet het gehele volk verloren gaat." En zo denken er velen. En nu was Jezus in Bethanië bij Simon, die Hij van zijn melaatsheid had genezen en die Hem nu een maaltijd aanbiedt. Terwijl ze pas zijn begonnen met eten, komt opeens een vrouw binnen, dragende een albasten kruik met kostelijke olie. Ze loopt achter Jezus heen, breekt de hals van de kruik en giet de inhoud over zijn hoofd.

Voor driehonderd penningen wordt daar ineens uitgestort.

"Wat een verkwisting."

"Wat een liefde."

Hoelang heeft die Maria, want zij is het, de zuster van Larazus, gespaard om dat geld bij elkaar te krijgen. Wie weet, welke genoegens zij zich heeft ontzegd en wat een opoffering ze zich heeft getroost.

Judas neemt het haar kwalijk. Waarom is die olie niet verkocht en het geld aan de armen gegeven.

Misschien hebben de andere discipelen er ook zo over gedacht. Niemand verdedigt haar. Zou Judas het geld aan de armen hebben gegeven, als Maria het hem ter hand had gesteld?

Arme armen, die afhankelijk zijn van Judas. Jezus verdedigt haar. Hij zegt: "waarom doet gij deze vrouw moeite aan, ze heeft het gedaan tot een voorbereiding van mijne begrafenis, en overal, waar dit evangelie wordt verkondigt, zal ook over haar worden gesproken."

Zou Maria er een voorgevoel van gehad hebben, dat het kwaad haar meester bedreigde?

Wat zal haar meeleven dan Hem goed gedaan hebben! Is Maria's daad dan zo belangrijk dat over de hele wereld over haar zal worden gesproken?

Dus toch een beloning voor goede werken?

Neen, dat niet. Haar daad wijst, al is ze zich misschien daarvan niet ten volle bewust, naar het Lam, dat de zonden der wereld wegneemt.

Nog een keer zal Jezus met zijn jongeren vergaderen, maar waar? Hij geeft opdracht aan Petrus en Johannes: "gaat heen, maakt het Pascha voor ons gereed opdat wij het kunnen eten." Het gaat een beetje geheimzinnig, maar Judas mag het niet weten, hij zou het kunnen verraden en Jezus wil ongestoord met zijn discipelen eten.

Hij zegt: "Als ge in de stad komt, zult ge er een man zien, die een kruik met water draagt, volg hem en ga in het huis, waar hij ingaat en zeg tot de heer des huizes, de Meester zegt: "waar is de eetzaal, waar ik het Pascha met mijn discipelen eten zal?" De Here kende dus die man en wist, dat hij een eetzaal ter beschikking had. Jezus vordert dat huis. De uitdrukking: iets vorderen in ons niet vreemd. In oorlogstijd, gebeurt dat meermalen en dan wordt er veel moeite gedaan om van die vordering af te komen. Hier is het anders. Jezus vordert en dan is het goed. En Petrus en Johannes maken het Pascha klaar.

En 's avonds zijn allen bijeen.

Opeens zegt Jezus: "een van u zal Mij verraden."

Een grote ontroering komt er onder de jongeren, en ze kennen zich zelf zo weinig, dat ze vragen: "Ben ik het Here?"

De Here zegt: "Het is hij, wien ik de bete geven zal, als ik ze zal hebben ingedoopt."

En nu weten ze het nog niet. Misschien wil Jezus Judas nog sparen, maar nu hij brutaal vraagt: "ben ik het soms?" zegt Jezus "ja".

Toen heeft Judas zeker wel begrepen, dat Jezus hem doorzag.

Heel Israel viert feest, ter gedachtenis aan de uittocht uit Egypte. Er wordt van het Paasbrood gegeten en van de wijn gedronken.

"Doet dat tot mijn gedachtenis," zegt Jezus tot de zijnen. "Ik zal van nu aan niet meer van deze vrucht van de wijnstok drinken, totdat ik haar met u nieuw zal drinken in het koninkrijk mijns vaders. Drinkt allen. Weldra zal mijn bloed vergoten worden voor velen tot vergeving van zonden." Hij beveelt aan zijn discipelen en discipelinnen, dat zij deze handeling geregeld moeten herhalen, tot Hij weer komt.

Hiermee is dan het Heilig Avondmaal ingesteld.

Voor ze de zaal verlaten, zingen ze eerst nog een lofzang. Vermoedelijk zijn dat geweest de Psalmen 113 tot 118. en dan denken we aan Psalm 118 : 11 "de steen, die door de tempelbouwers, verachtelijk was een plaats ontzegt." En ze zingen, ook de discipelen, nu, in deze droeve ure.

Hoe kan het! Of zouden ze het toen nog niet begrepen hebben?

Of moet Gods lof altijd worden gezongen, ook in droefheid?

Mrs. C. R. L., Truro.

Women's Corner

Editor: Mrs. C. WITT
R.R. 4 — Trenton, Ont.

„Stille Zaterdag"

Hij heeft na Zijn bitter lijden,
deze éne dag gerust.
Hij heeft na dit zwaarst getijden
aan deze stille kust

Zijn moede hoofd gedragen,
als rustte Hij in de dood,
van al wat Zijn ogen zagen
voor Hij ze eindelijk sloot.

De hel, die Hij had doorleden,
Zijn nooit te doorgronden pijn,
verstild tot de diepe vrede
van die ontslapen zijn.

Hij, die het kruis heeft gedragen,
dat een nieuwe schepping beduidt —
Hij rustte ten zevenden dage
Van al Zijn werken uit.

Want alles was gans herschapen
naar Zijns Vaders wil en wens
en eindelijk mocht Hij slapen:
de tweede Adam. De nieuwe Mens.

In deze slaap geborgen,
als de bloesem in de knop,
slaat Hij aan de oneindige morgen:
Pasen, de ogen op.

Verheerlijkt en verrezen
op de eerste dag der week....
En in Hem is het al genezen
wat ongeneeslijk leek.

Over dit Pasen ligt groot en
stralend Gods eigen zon —
om de Eersteling uit de doden,
die het ál voor ons verwon.

Ingezonden door Mrs. I. R. - Essex.

WEDERVERKOPERS
Het beste en goedkoopste adres voor **ROOKVLEES**, aan een stuk of gesneden, voor **BOTERHAMWORST**, aan stuk of gesneden, voor **GEKOOKTE WORST**, aan stuk of gesneden, enz. is
HOPMANS MEAT MARKET
5 Emma St. Tel. El 2-0740
Chatham, Ontario

DUTCH BOOKSTORE
H. VAN PELT
25 Hiawatha St., - ST. THOMAS
Voor het Hollandse boek zijn wij het
VOORDELIGSTE ADRES
Vraagt onze lijsten!

NAAIMACHINE DEFECT?
Jack Romkes
HELPT DIRECT!
Box 45 Tel. MA 8-2166
DUNDAS, ONT.

Van Delft's Bookhouse
Hollandse Scheurkalenders
VERLAAGDE PRIJS $1 (postpaid).
Zetka **BIJBELS EN PSALMEN** (met ritssluiting), Oude en Nieuwe Vertaling. **BELIJDENISGESCHENKEN**, ruime keuze. **YEARBOOKS** Chr. Ref. Church ($1.25 postpaid).
Vraagt prijslijst.
223 Hess Street, Hamilton (Ont.)

DUXBURY
TRAVEL SERVICE
Agent: TCA, KLM, Holland-America Line, Europe-Canada Line
BRAMPTON, ONT.
85 Main St. N. Phone GL 1-4280
Agent Canadian National Railway

Op veler verzoek:

Waar woont de Fieldman?

Voor inlichtingen over emigratie van Holland naar Canada en medewerking voor het verkrijgen van werk en woning kunt U ten alle tijde terecht bij de fieldmen van de Chr. Ref. Church. Hun namen en adressen zijn:

H. J. Lam	Masstown, N.S., phone DEbert 8-31
A. De Jonge	3075 Barclay Ave., Apt. 4, Montreal, P.Q., phone REgent 3-8376
J. VanderVliet	304 Dundas Street W., Trenton, Ont., phone EXeter 2-4641
C. Steenhof	43 Crane Ave., Weston, Toronto 15, Ont. phone CHerry1-0811
G. J. Kampjes	West 5th St., Box 23, S.S. # 2, Hamilton, Ont., phone FUlton 5-6735
H. Nieman	853 Waterloo St., London, Ont., ph. 7-8605
J. Mussche	P.O. Box 865, Transcona, Man.
P. J. Cruson	1226 Angus St., Regina, Sask.
A. J. Looy	2629 Kelvin Ave., Saskatoon, Sask.
B. Nieboer	Iron Springs, Alta., phone R 216
H. J. Ten Hove	Blackfalds, Alta., Tel. 2717
T. Reitsma	4408-118th Ave., Beverly, Alta., ph. 793973
N. VanderZouwen	426-22nd Ave., N.E., Calgary, phone 76064
J. Prins	Beverly, Alta., phone 292-2214
E. Laninga	4579 Hertford St., South Burnaby, B.C., phone HEmlock 1-7205
A. De Jong	1535-2nd St., South Burnaby, B.C.
S. De Walle	2860 Heath Drive, Victoria, B.C., ph. 3-9254
H. Zoethout	R.R. # 2, Vernon, B.C.

MOMENT-OPNAMEN UIT B.C.

In Nanaimo is bakker Michael Farana druk bezig de Centennial cake te maken. De cake is de grootste dit ooit in de wereld gebakken is. Hij weegt 10.000 Canadeze ponden en daar is heus geen nul bij gefantaseerd. De cake is prachtig versierd, met een grote suikeren kroon er bovenop.

10 Maart beginnen ze met de werkelijke bakkerij ervan en begin Juni hopen ze hem gaar te hebben. Stel U voor, dat ze hem laten verbranden!

De cake wordt later in 75.000 sneedjes verdeeld, die als souvenirs voor 30 cts. verzendklaar verkocht worden. U kunt hem dus zelfs in Halifax proeven.

Z.K.H. Prins Bernhard komt in Mei naar Vancouver, ook al vanwege het Centennial Year. In Victoria hoopt men dat de Prins toch ook even over komt naar Vancouver Island. Jammer, maar de cake is dan nog niet te proeven.

De mannen die Centennial baarden fokken, hebben een lintje op hun revers met het opschrift: "Beard-growing Contest". Hun vrienden en bekenden mochten es denken, dat ze vergeten hebben zich te scheren. Volgens een krantenbericht hebben de vrouwen geen ernstige bezwaren tegen de stoppels van hun echtgenoten.

Bloemenkweker G. A. Vantreight (van 't Recht, op z'n Hollands vermoedelijk) vindt, dat we nodig wat nachtvorst moeten hebben om de narcissen en andere vroegbloeiers wat te remmen.

Ze mochten eens niet meer bloeien met Pasen en dat zou een financiele strop betekenen. Hij heeft intussen zijn zin gekregen.

Weet U wie ook zo genieten van de vroege warmte hier? De motten, kevers, larven, torren en wat dies meer zij. Als er niet vlug nog wat vorst komt, zullen we dit zomer ongeveer 3 × zoveel ongedierte hebben dan normaal.

Het blijkt, dat op Vancouver Island meer en meer mensen konijn gaan eten. Het wordt een probleem voor de konijnenfokkers; ze kunnen lang niet aan de vraag voldoen. Hebt U als eens konijnensla gegeten of konijnenpie of stew? 't Moet heerlijk zijn en zo licht verteerbaar.

Nu iets voor vrijgezellen-emigranten. Hoed U ervoor lichtvaardig leden van het schone geslacht over te laten komen.

Mah Suez Ning, een 21-jarige chinees in Vancouver weet er van mee te praten. Hij liet een "mail-order" bruid uit Hong Kong komen. Maar Yu Tsui Mee is al weer terug naar Hong Kong. Ook op Mah's kosten. Ze vond bij nader inzien dat hun persoonlijkheden te veel verschilden. Ze hadden toch al heel lang gecorrespondeerd. Mah heeft nu schoon genoeg van vrouwen. Ze zijn allemaal hetzelfde, allemaal slecht zegt hij. Jeat Singh, een 22-jarige trouwlustige emigrant uit India is verstandiger. Hij gaat met zijn ouders een vrouw halen in India. Zijn vader heeft een lijst samengesteld waaruit hij kiezen mag. Jeat komt getrouwd terug naar B.C.

De Chinezen vierden in Februari Nieuwjaarsfeest. Ze zijn nu in 4656, het "jaar van de hond". Ze eten Nieuwjaarsdag Chinese grapefruit en allerlei andere, speciale Chinese gerechten en drinken jasmijnthee zonder melk en suiker. Kinderen ontvangen die dag munten in rood papier gewikkeld van hun ouders. Ook in Chinatown hoor je schieten en lawaai van vuurwerk, rotjes, donkerbussen enz. net als bij ons.

Diverse High Schools in Victoria hebben een model United Nations samengesteld uit leerlingen.

Gedurende een der zittingen, van deze U.N. in het klein kwamen vele belangrijke zaken aan de orde, o.a. de toelating van Communistisch China.

Het hoogtepunt in het debat kwam, toen Beatrice Spijksma haar rede afstak in vloeiend Engels en Hollands. Daverend applaus volgde. Moeder Spijksma zat te glunderen temidden van familieleden en belangstellenden op de publieke tribune.

40 Jaren geleden, in 1918, stapten 5 meisjes het kantoor van de Land Settlement Board binnen. Ze kwamen juist van school en vonden hier hun eerste baan. Ze werkten verscheidene jaren samen en konden best met elkaar opschieten. 4 Van hen trouwden later en verhuisden naar andere plaatsen. Maar ze vergaten elkaar niet. Om de 5 à 6 jaar hielden ze een reunie. Ter gelegenheid van de 40ste verjaardag van deze hechte vriendschap heeft de echtgenoot van een van de meisjes het vijftal nu voor een 14-daagse vacantie naar Honolulu gestuurd. All expenses paid.

H. C. Kruizinga.

OPLOSSING KRUISWOORDRAADSEL

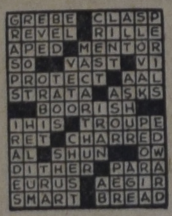

In DAVENPORT

Re-elect M.D. MORTON

support DIEFENBAKER

The new Conservative Government at Ottawa has fulfilled its immediate pledges!

Taxes have been reduced, old age pensions increased, residence requirements reduced from 20 to 10 years! Re-elect M. D. (Doug) Morton and give John Diefenbaker a working majority!

M. D. (Doug) MORTON
Member of Davenport.

For INFORMATION or ASSISTANCE Call or Visit
1067 BLOOR ST., W., LE. 4-4045

Vote March 31st,
Polls Open 8 to 6

Re-elect M. D. MORTON

Issued by Davenport Progressive Conservative Association.

Volkswagen

Verschaft 170 kubieke voet "stapel" ruimte

Voor voorzichtige aflevering met lage onkosten

Hetzij Uw vracht rozen of radio's, eieren of vaatjes betreft, U zult het voordeel hebben van een soepeler, rustiger.... *beter gebalanceerd* vervoer in een speciaal daarvoor ontworpen Volkswagen. Ziet hier een vrachtwagen, ofschoon licht en snel in verkeer, die zich door sneeuw, modder en grint zal werken. En U zult bovendien meer in een Volkswagen kunnen laden! De brede zijdeuren geven U geopend een laadoppervlakte van 170 vierkante voet.... en het laden op platform hoogte wordt gemakkelijk gemaakt door de grote achterdeur. De aan de achterzijde ingebouwde luchtgekoelde motor (vereist geen Antifreeze) gecombineerd met een nieuw zwaarder type transmissie omvat een robuste, zuinige krachtbron, die van 30 tot 35 mijl per gallon loopt.

Met de steun van een 4 millioen dollar centraal Depot van reserve onderdelen garandeert Volkswagen's efficiente handelaarsorganisatie een prompte service van kust tot kust.

Nationaal bekende maatschappijen gebruiken Volkswagens:
Bell Telephone Company • Canadian Broadcasting Corporation
Canadian National Telegraphs • Culligan Soft Water • Steep Rock Mines
Eaton's of Canada • Ontario Government, Dept. Lands & Forests
O'Keefe's • Ontario Provincial Police • R.C.A. Victor • St. John Ambulance
Simpson-Sears • Singer Sewing Machines • Thor Industries
....en vele anderen

Laat Uw Volkswagen-agent U aantonen, dat ook U op transportkosten kunt bezuinigen.

Hier zijn de redenen waarom

Volkswagen bezuinigt op Uw afleveringskosten

1. Groter Laadruimte - 170 Cu. ft.
2. Lagere exploitatiekosten - 30—35 M.P.G.
3. Handig in verkeer - gemakkelijk parkeren
4. Laag laadoppervlak - 13 inch vanaf de stoep
5. Ruime zij- en achterdeuren
6. Grootste reclame oppervlak

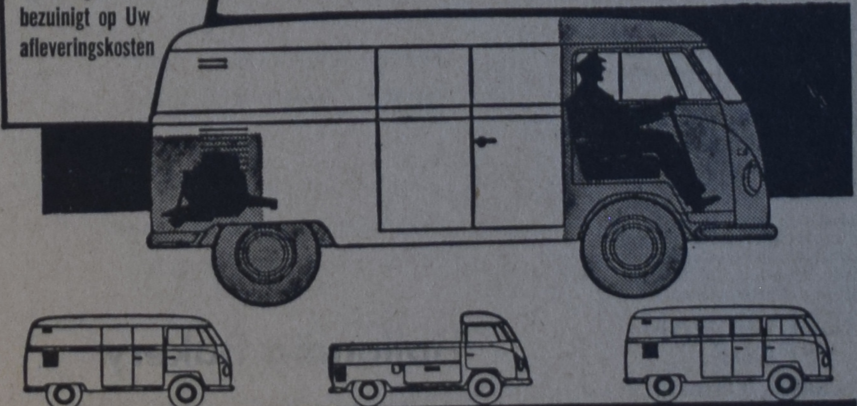

VOLKSWAGEN CANADA LTD.
GOLDEN MILE TORONTO 16, ONTARIO

GROOTHANDELAREN EN HANDELAREN VAN KUST TOT KUST

DE STRIJD OM DE MARKT

③

TABAK

Historie. Tabak is in Canada reeds jaren verbouwd. Pruimtabak en zware sigaren- en pijptabak werden geteeld op de zware zandgrond en vonden gerede aftrek op de Canadese en Engelse markt. Het tabakspruimen is vrijwel verdwenen en ook het sigaren- en pijproken is verminderd.

Omstreeks de dertiger jaren reisde er een tabakskenner uit de U.S.A. in Canada en kwam tot de conclusie dat het de moeite waard was om eens cigaretten tabak te proberen. Voor dit soort tabak is een iets lichtere grond nodig dan voor de zwaardere tabakssoorten.

Na het eerste aarzelende begin was er een snelle ontwikkeling van de verbouw van cigaretten tabak. Veel van de armoedige zand streken in Ontario zijn daardoor veranderd in welvarende gebieden waar nieuwe huizen en schuren verrezen.

Afzet. De cigaretten-tabak beleefde reeds op- en neergang van prijzen. De verbouwers van zwaardere tabak waren reeds genoodzaakt om zich aaneen te sluiten en een beperking van de verbouw te regelen. Zo gebeurde ook bij de verbouwers van de lichtere tabak. De beperking werd geregeld door een "board" naar een percentage van de acres welke geschikt waren voor tabak. Nieuwe verbouwers werden niet of zeer beperkt toegelaten na een zekere wachttijd.

De verkoop gebeurde particulier door de verbouwers echter met een zekere overeengekomen richtprijs voor eerste klas tabak. Deze prijs werd overeengekomen door besprekingen tussen de kopers en de verkopers in de "board".

Moeilijkheden. Door de jaren kwamen er klachten over willekeur van de kopers in hun wijze van sorteren, over de "vrije" verbouwers, over discriminatie van bepaalde personen en ook over het feit dat de "board" eigenlijk moeilijk kon worden beschouwd als vertegenwoordiger van de verbouwers omdat er ook fabrikanten in vertegenwoordigd waren.

Een andere vraag kwam naar voren toen er een onderzoek was naar eventuele schending van de wet welke prijsafspraken en monopolies verbiedt (anti-trust wet).

Nieuwe wegen. De enorme bedragen welke langzamerhand gemoeid waren met de verbouw van de cigarettentabak in Ontario drongen de vraag op of het niet mogelijk of noodzakelijk was om verbouw restricties en afzet opnieuw te bezien en te organiseren. Er was reeds jaren gesproken over de mogelijkheid om een tabaksveiling te hebben zoals in de U.S.A., maar het geld ontbrak om dit als een particuliere zaak aan te vatten.

De vraag over het bestaansrecht van de "board" bracht actie om de gehele tabaksafzet te brengen onder de wet op afzet van landbouwproducten. Het Departement organiseerde een stemming en met een duidelijke meerderheid spraken de verbouwers zich uit voor een "marketing board". Dat was voorjaar 1957.

De nieuwe opzet. Het nieuwe bestuur stond voor een geweldige opgave. De tijd was kort maar er werd met spoed gewerkt en besloten om op drie plaatsen veilingloodsen te bouwen met publieke verkoop volgens het hollandse systeem.

Basisprijs. Toen de oogst binnen was begon de bespreking met de afnemers over een basisprijs voor de tabak. De afnemers stonden vreemd en afwijzend tegenover de nieuwe opzet en er werd geen overeenstemming bereikt. De prijs werd gesteld door arbitrage.

De veilingklok is een nieuw idee voor beide partijen. En toen dan ook eindelijk in December 1957 de veiling begon nam het heel wat tijd, krantengeschrijf, departementale besprekingen voordat het iets begon te lopen. Op een gegeven ogenblik leek het er zelfs op dat een actie-comite zou weten te bewerken dat er een nieuwe stemming werd uitgeschreven.

Stap naar coöperatie. Het bestuur had een harde tijd. Beet door en stelde de belangen van de verbouwers veilig door een (zij het kleine) fabriek te kopen. De afnemers voegden zich slechts aarzelend, waren niet gewend aan het systeem, werkten niet van ganser harte mee. Hun voorraden waren echter zo laag dat ze tenslotte wel moesten kopen.

Troeven in de hand. Met minder dan 4000 tabaksverbouwers is het makkelijker om het product te controleren dan met een product als varkens. Er is geen goede markt elders te vinden en het is een zeer gespecialiseerd product.

De regeling is er nu een van gedwongen verkoop op bepaalde plaatsen. Men heeft het product in de hand in 3 gecentraliseerde veiling gebouwen en daarmee de troeven in de hand. De verbouwers zullen vrij zeker dit systeem met een meerderheid blijven steunen als ze overtuigd zijn dat ze eerlijk de beste prijs krijgen voor de door hen aangeboden kwaliteit.

Het is niet opeens alles "pais en vree". Zeker komen er nog wel wrijvingen en mogelijk zelfs bittere strijd weer. De besturen kunnen zich soms vergissen en een "dure" vergissing is vorig jaar gemaakt door het bestuur van de perzikenmarkt, waardoor ze niet in staat waren om alle verbouwers te betalen.

Voorlopige conclusie. Het is in een tijd van grote veranderingen in de economie van Canada nodig dat de verbouwer zich verdedigt. In beginsel is het juist dat de verbouwer het product zelf of met behulp van een gemeenschappelijke afzet zo lang mogelijk vasthoudt. Stabiliteit in afzet en prijs is een grote steun voor ontwikkeling van het boerenbedrijf en ook voor de sociale positie van de farmer. Met vallen en opstaan zal mogelijk een systeem ontwikkelen waarbij productie en afzet in één hand zijn of althans zeer nauw verbonden zijn. Ik kom hierop terug in een volgend artikel, meer algemeen de positie van productie, stabiliteit en afzet besprekende.

J. W. Bakker, l.i.

EEN GELUKKIGE COMBINATIE!
De enige Levensverzekeringsmaatschappij in Canada, die Canadese "know how" paart aan Hollandse ervaring en degelijkheid is de
"Commercial Life"
deel uitmakend van de
NETHERLANDS INSURANCE GROUP
Vraag eens inlichtingen aan onze agenten, b.v. over de Immigranten-Polis.
HOOFDKANTOOR: 1303 Yonge Street, Toronto 7, telefoon: WA 4-5703.
Kantoren in Hamilton, London, Kitchener, Belleville, Kingston, Ottawa, Sudbury, Edmonton, Calgary en Vancouver.
THE COMMERCIAL LIFE ASSURANCE CO. OF CANADA
Sound as the Dominion

Gaat U naar Holland?
Reis
per Holland-Amerika Lijn
Famous for Service
J. VANDER VLIET
304 Dundas St. W. - Telef. 4641
TRENTON, ONT.

Wij gaan eens een keer HONDERDEN mensen (oud en jong) blij maken met een uitzonderlijk goed en goedkoop boek. En dat is de trilogie:
"Geert Dammers"
AART ROMIJN - 532 bladz.
Het is positief Christelijk en blijmoedig en hoort werkelijk in elk Chr. gezin thuis. En dat is geen reclame-stunt. En de prijs? Ongelooflijk laag.
SLECHTS $ 2.25
Waarmee wij maar weer willen zeggen dat ons devies:
Laag Geprijsd - Hoog Geprezen
geen holle frase is. O zo!
Woudstra's Bookhouse
9330 Jasper Avenue, Edmonton
Phone 26598 (Res. 790159)

Adres Fieldman te Hamilton
Hiermede wordt bekendgemaakt, dat het postadres van de fieldman G. J. Kampjes te Hamilton thans luidt: West 5th Street, Box 23, S.S. # 2, Hamilton, Ont.
Locatie en telefoonnummer blijven ongewijzigd.

Gaat U verhuizen?
dan naar:
VAN'S MOVING & CARTAGE
(eigenaar J. Vander Wal)
Speciaal ingericht voor het vervoer van Emigratiekisten. Verder: Van, Stake, Dump en Platformtrucks.
RO 2-7445
44 GLENWOOD AVE., TORONTO

U weet toch dat het BESTE en GEMAKKELIJKSTE adres voor het BESPREKEN VAN UW REIS is:

Donway Travel Agencies Ltd.?
DON MILLS' SHOPPING CENTRE - DON MILLS (TORONTO)
Want: WIJ KOMEN BIJ U THUIS!
Adriaan Limbertie
Tel. HI 4-8446/7 dag en nacht.
Agent van H.A.L., K.L.M., Oranjelijn en alle andere lucht- en scheepvaartmaatschappijen.

"Wibo" Travel Service Ltd.
London, Ont.
Agenten alle Scheepvaart- en Luchtvaartlijnen
vlieg of vaart
Goedkoop - Vlug en Veilig
Rondreis Montreal - Amsterdam of Brussel in de nieuwe Economy-klasse slechts $ 480.60
Vlieg nu - Betaal later.
Speciale afvaarten naar Antwerpen - Zeebrugge en Rotterdam voor de Wereldtentoonstelling 1958 te Brussel.
Postian Building Tel. 2-9217; 8-1834 395—397 Dundas Street
Open tot 6 uur; Vrijdag tot 9.00 uur; Zaterdag tot 1 uur.
VRAAG NAAR JOS. BOERKAMP

BETROUWBARE USED CARS
Alle merken
ALBERT HARTHOLT
Chevrolet-Oldsmobile
WESTON MOTORS LTD
Tel. CH 1-5231
14 MAIN ST. N. — WESTON, Ont.

ELITE-ZADEN
VOOR UW TUIN, GREENHOUSE OF FARM
Vraagt U onze Hollandse of Engelse prijscourant even aan van
Groente-, Bloem- en Landbouwzaden
Zaadlevering FRANCO door geheel CANADA en U.S.A.
Wij noteren ook speciale Hollandse soorten zoals Sperciebonen, Snijbonen, Bruine Bonen, Capucijners, Boerekool, Postelein, Witlof, Andijvie, Wortelen enz.
WILLIAM DAM SEEDS
Ancaster, Ontario

BOEKEN EN BIJBELS
(Nederl. en Engels)
VANDERIET'S BOOKSTORE
215 Main Street N. Toronto 15
Tel. CH 1-3308

„Hollandia"
heeft meer dan 25 jaar ervaring in het maken van heerlijk Hollands gebak.
Vraag daarom eens naar:
HOLLANDIA KOEKJES
•
VERKRIJGBAAR IN UW CANADESE KRUIDENIERSWINKEL OF VRAAG UW HOLLANDSE VENTER
Hollandia Bakery
Mount Brydges, Ont.
HAMILTON DEPOT:
GREEN ROAD, FRUITLAND, ONT.

Wees voorbereid voor elke gelegenheid — neem sprankelende Coco-Cola in huis
ZEG "COKE" OF "COCA COLA" - BEIDE HANDELSMERKEN BETREFFEN HET PRODUCT VAN COCA COLA LTD. - 'S WERELDS MEEST GELIEFDE SPRANKELENDE DRANK.

Kerknieuws

CHR. REF. CHURCH

Aangenomen naar Toronto (First) Dr. L. Praamsma te Groningen, Ndl.

Aangenomen naar Peterborough, Ont. Rev. K. Hart van Wallaceburg, Ont.

Tweetal te Kitchener, Ont. Rev. N. Vogelzang te Salt Lake City, U.S.A. en Rev. R. Wildschut te Springdale, Ont.

Beroepen te Newmarket, Ont. Rev. P. M. Jonker te Belleville, Ont.

Beroepen te Vancouver-Bethel Rev. J. C. Verbrugge te Chatham, Ont.

te Aylmer, Ont. Rev. A. W. Schaafsma te Bowmanville, Ont.

te Ladner, B.C. Rev. J. H. Stenwijk te Muskegon Heights, U.S.A.

te Oshawa, Ont. Rev. J. Geuzebroek te Wellandport, Ont.

te Brantford, Ont. Rev. J. Geuzebroek te Wellandport, Ont.

Bedankt voor Terrace, B.C. Rev. Ring Star te Granum, Alta.

voor Brandon, Man. Rev. G. H. Rientjes te Kalamazoo, Mich.

voor Strathroy, Ont. Ds. C. L. Timmers te St. Pancras, Nederl.

MINISTERS CONFERENCE

Tuesday and Wednesday April 8 and 9, there will be an Ontario Minister's Conference of ministers of the Christian Reformed Church. The program is as follows:

April 8 - 2 p.m. Rev. Henry J. Evenhouse, director of Missions will speak on the subject: Our missionary challenge.

7.30 p.m. Rev. Dick L. Van Halsema, home-missionary-at-large will speak about: Our evangelization program.

April 9 - 9 a.m. Dr. Harry R. Boer speaks on Missionproblems.

The conference will be held in the First Chr. Ref. Church of Hamilton, Ont., corner Charlton and Hess St.

CALGARY, Alta. - De nieuwe kerk van de first Chr. Ref. Church of Calgary is bijna gereed. Men hoopt het gebouw met Pasen in gebruik te kunnen nemen. De inwijding zal plaats hebben op 11 April.

BEROEPBAAR

Rev. P. F. Dham, thans Stated Supply te Leamington, Ont., die enkele jaren geleden emeritaat ontving wegens ziekte, is thans door de Classis Minnesota North opnieuw beroepbaar verklaard. Adres: 28 George St. Leamington, Ont.

FREE CHR. REF. CHURCH

Ds. J. P. Geels te Haarlem, is een halfjaar uitgeleend aan de kerken in Canada. Ds. Geels is 24 Maart uit Nederland vertrokken. Hij zal de kerken in Alberta en B.C. dienen.

VANCOUVER-BETHEL CHR. REF. CHURCH

Rev. A. H. Oussoren heeft zijn ambt in de Chr. Ref. Church neergelegd en is overgegaan tot de United Church of Canada. Twaalf gezinnen zijn Rev. Oussoren gevolgd.

Er waren blijkbaar reeds geruime tijd moeilijkheden in de gemeente, zodat classicaal advies noodzakelijk bleek. Rev. Oussoren heeft echter zijn beslissende stap genomen, nog voor dat de classis bijeenkwam.

Rev. Oussoren werd in 1930 predikant bij de Geref. kerken in Nederland en diende eerst in Ambt Vollenhove en daarna, van 1934 tot 1951 de kerk van Middelburg. In 1951 vertrok hij naar Hoboken, N.J., terwijl hij in 1955 zijn intrede deed in de Bethel Chr. Ref. Church te Vancouver.

Rev. Oussoren was o.m. medewerker aan het Zendingsblad "Missionary Monthly".

Bijlstra's Lucky Dollar Food Store
162-164 Locke Street, HAMILTON. Open each weekday till 9 p.m.
CANADIAN AND DUTCH GROCERIES
TEXTILE — DRY CLEANING
Free delivery - Phone: JA 9-0054 - JA 2-6472 - NE 4-4963

Cheese spread, 8 ozs. . 29¢
Peas, 15 ozs., 5 voor . 49¢
Brown beans, 20 ozs. tin, 2 voor 29¢
Tomato catsup, 11 ozs. 2 voor 35¢
Solo Margarine, 4 voor $ 1.10
Nabob Instant Coffee, grote pot 95¢
Rumba Coffee, 2 lbs. . $1.50
2 pak Roggebrood . . 41¢
2 Ontbijtkoeken . . . 60¢
2 pak Amandel Speculaas 69¢
1 lb. Fruit Hagel . . 50¢
5 tin Leverpastei . . $1.00
3 lbs. Gehakt $1.00
2 lbs. Capucijners . . $1.00
2 pak Custard . . . . 60¢

SPLITSING CLASSIS PACIFIC

Op de laatstgehouden vergadering van de classis Pacific van de Chr. Ref. Church is een verzoek opgesteld voor de komende synode om de classis te splitsen in twee delen met als scheidslijn de grens tussen Canada en Amerika.

SUK'S BOOKHOUSE
47 North Street
St. Catharines, Ont.
KRAMERS WOORDENBOEK $ 3.80
PSALTER HYMNALS
in Klavarskribo $ 4.20
in 8¾ x 6 zw. leer, goud snede $ 7.—
Dr. J. Waterink, "Brieven aan jonge mensen" . . . . $ 2.60
Dr. Drogendijk "Man en Vrouw" $ 2.15

John Calvin Chr. Ref. Church, Eerste in de Maritimes

TRURO. - Woensdag 12 Maart 1958 zal in de annalen der kerkgeschiedenis van de Maritimes een bijzondere plaats blijven innemen.

Op deze dag werd namelijk het eerste Christian Reformed kerkgebouw in de Maritimes in gebruik nomen, nl. de John Calvin Christian Reformed Church of Truro, Nova Scotia.

Bijna 200 leden, genodigden en belangstellenden woonden de "inwijdings-dienst" bij.

De leiding van de avond berustte bij Ds. A. Haalboom, die sinds Juli 1957 als Home Missionary in de Maritimes is gestationeerd. De dienst was grotendeels in het Engels.

De sleutel werd aangeboden door Mr. J. VanderWoerd, lid van de Bouwcommissie. Ouderling W. Boertjes nam ze namens de kerkeraad in ontvangst.

Mr. VanderWoerd vertelde in korte trekken iets over de geschiedenis van de Christian Reformed Church in Truro, o.a. dat op Zondag, 29 Maart 1953 ten huize van Fieldman Lam, die destijds nog in Belmont woonde en door het Immigration Committee in het begin van dat jaar naar de Maritimes was gezonden, de eerste kerkdienst werd gehouden onder leiding van Ds. J. van der Staal van Vroomshoop, Nederland, die áls geestelijk verzorger van een immigrantenschip een bezoek aan Canada bracht. Zestien personen woonden deze godsdienstoefening bij.

Vanaf die datum werd iedere Zondag een dienst gehouden; aanvankelijk nog in het huis van de Fieldman en later toen er gebrek aan plaatsruimte kwam in de achter zijn huis staande schuur. Van September 1953 tot November 1955 werd vergaderd in een zaal van de United Church in Belmont en vandaar "verhuisde" de gemeente naar Truro, waar eerst het Rode Kruis gebouw werd gehuurd en later het auditorium van een school.

Inmiddels was op 7 Februari 1954 de kerk geïnstitueerd en waren er verschillende verenigingen opgericht o.a. een Vrouwenvereniging en een Young People's Society.

De geestelijke verzorging berustte van October 1953 tot Juli 1957 bij Ds. R. J. Bos.

De gemeente is nu uitgegroeid tot 30 gezinnen.

Ouderling Boertjes dankte de Bouwcommissie voor haar werkzaamheden en memoreerde ook het aandeel, dat de financiele commissie, de Vrouwen-vereniging en de gemeenteleden in de totstandkoming van dit gebouw hebben gehad.

Mr. W. Vroegh en W. N. Stokdijk plaatsen vervolgens het doopvont en het avondmaalsstel onder de kansel, terwijl de bijbel binnengebracht werd door een lid van de Young People's Society, Wilhelmina Boertjes.

In aansluiting hierop zongen de aanwezigen enkele verzen van Hymn. 431.

Ds. Bos feliciteerde de gemeente met het fraaie gebouw, waarop het trots kan zijn. Spreker noemde het een symbool van liefde en opoffering, gezien de gelimiteerde middelen, die de gemeenteleden ter beschikking stonden. Hij legde vooral de nadruk op het doel waarvoor de kerk is gebouwd, namelijk de prediking van God's Woord.

Ook de jongelui, dacht Ds. Bos, zullen het wel prettig vinden thans een eigen vergaderplaats te hebben.

Het hierna volgende gedeelte van het programma bestond o.m. uit het optreden van een onlangs door Ds. Haalboom gevormd koor, dat zich schitterend van zijn taak kweet en aller waardering verwierf.

Na het zingen van een geestelijk lied in het Nederlands ontving Dr. Fraser als afgevaardigde van de Predikanten Vereniging van Truro de gelegenheid de gemeente met haar nieuwe kerkgebouw geluk te wensen.

Felicitaties werden eveneens aangeboden door de plaatselijke verenigingen en afgevaardigden van de Port Williams, New Glasgow en Halifax Christan Reformed Churches resp. vertegenwoordigd door Messrs. C. van Galen, Dr. H. H. Felderhof en Y. Boersma. Schriftelijke blijken van belangstelling werden ontvangen van de kerken van Charlottetown, P.E.I en Fredericton, N.B., Classis Eastern Ontario, the Executive Committee of the Home Mission Board, de premier van Nova Scotia en de burgemeester van Truro.

Ds. Haalboom baseerde zijn toespraak op Openbaringen 21 vs. 22 "En ik zag geen tempel in haar, want de Heere, de almachtige God, is haar Tempel en het Lam."

Spreker wees er o.a. op, dat er reden is om dankbaar te zijn bij de opening van dit nieuwe kerkgebouw. Toch moeten we niet vergeten, dat we leven in het laatste der dagen en dat we in dat licht moeten denken aan dit kerkgebouw.

De avond werd besloten met dank aan God voor de ontvangen zegeningen door Ds. Bos en het zingen van Hymn 390 "The church's one foundation".

Na afloop werd gelegenheid gegeven tot bezichtiging van het gebouw, terwijl de dames van de Vrouwen-vereniging koffie aanboden.

De kerk is gebouwd door een plaatselijke aannemer en de keuken door een lid van de gemeente, Mr. J. Berkelaar.

Het gebouw biedt plaats aan ruim 200 personen.

Naar Nederland!!!
Wij verzorgen Uw reis, ook de reis voor familie of kennissen in Nederland, die U komen bezoeken.
VAN HERWERDEN TRAVEL SERVICE
741 KING STREET E. OSHAWA TEL. RA 3-4471

DISTRICT GREATEST FARM VALUES

15 ACRES
right on Lakeshore Road west of city, planted to peaches, cherries, pears, prunes, a few grapes and open market garden land, large greenhouse, all implements, large barns and 8 room house with city conveniences, will consider good suburban house in trade or $12,000 cash down required. F-41

60 ACRES
planted to 25 acres of grapes with winery contract some other fruits and open land suitable for any cash crops, large barns almost new equipments and huge 10 room house in excellent condition, a steal at $32,000 with $12,000 cash down. F-43

5 ACRES
west of St. Catharines, fully planted all varieties of fruit, large barn, garage, implements and 3 bedroom bungalow, handy bus service a few steps from door, priced at $15,000 with fair downpayment. F-53

7 ACRES
with Lake front and excellent bearing fruit trees. 6 room house with all conveniences, barn and garage, full price $16,000 with terms to suit right party.

52 ACRES
planted to 25 acres of peaches, some cherries and open land, huge barns in fair condition, full line of implements and 10 room house with conveniences, priced to sell at $37,000 with $10,000 cash down or best offer. F-27

KITCHENER DISTRICT
155 ACRE DAIRY FARM
Highly producing sandy loam, located in the better farming area of Ontario. Barns for $10,000 boilers now in operation and contract may be obtained, barn with 52 stanchions, milk contract available, water pressure from a never failing well, large box stalls, large drive shed and huge 12 room brick house, divided in two completely self contained apartments with all modern conveniences. Owner is willing to take back a small second mortgage so there is a chance to obtain a first Government loan to make up for the downpayment. This farm is priced to sell quick at $39,000. Stock and implements optional.

2 ACRES
located on Queen Elizabeth Highway, 4 bedroom brick home, wall to wall broadloam and all city conveniences, 2 car garage, landscaped grounds. Priced at $16.500. F-50

10 ACRES NEAR FENWICK
2 acres of peaches, some cherries, and strawberries. Open land, excellent for garden market crops, 2 family home, 2 kitchens, 2 baths etc. Large barns and 2 car garage, priced at $ 15,500 with half cash required. Co-op.

120 ACRE
grafe farm, including 20 acres of peaches, cherries, pears and some plums, large barn, all implements, one 8 room brick home with city conveniences and another 7 room help house, one of the most outstanding investment properties in the Niagara Peninsula. F-1

3 ACRES
planted to top bearing fruit, seven room brick home, city water, bath, large barn and garage located one mile from city. $6000 cash down required. F-47

90 ACRES GRAPE FARM
including 20 acres of Bartlett pears, all in top production. One large home with all conveniences, one modern bungalow and 2 help houses. New barn with 2 car garage, office space, workshop, large drive in shed and full line of equipment. Information at our office by appointment. F-46.

27 ACRES
half planted to grapes with winery contract, some peaches, asparagus and strawberries, 2 large barns with never failing well, 3 car garage, full line of implements and huge 4 bedroom home with bath and hot water heat. Full price $27,000 with terms.

7 ACRES
near Highways # 8, six acres of grapes, asparagus and pears, 7 room stucco house, barns and garage, full price only $12,000, what is your offer.

6 ACRES
on Queen Elizabeth way, whealthy peach and cherry trees, 6 room modern home and 2 car garage, $8000 cash down or best offer.. F-54

FOR MORE INFORMATION CALL OR WRITE TO
MEDARD VERDEGEM
197 KING STREET - ST. CATHARINES, ONTARIO
Telephone: WE 4-1948 or MU 2-9541 nights

COSTEN & FOWLER LTD.
INSURANCE REAL ESTATE
197 KING STREET ST. CATHARINES, ONT.

Het mooiste belijdenisgeschenk
BLIJFT ALTIJD
EEN PSALMBOEK
OF ZAKBIJBEL
Wij hebben deze in rijke verscheidenheid
HOLLANDS - ENGELS
HET ADRES VOOR BIJBELS EN BOEKEN:
SPEELMAN'S BOOKHOUSE
7 LIPPINCOTT ST. E. WESTON (ONT.) CH 1-0407

CLASSIFIED ADS

ARE EASY AND NOT EXPENSIVE

Pay your advertisement when you send it in. See our new standard-rates below:

— — —

Birth-announcements	$ 2.50
Engagement-announcements	$ 2.50
Marriage and anniversaries	$ 3.50
Notifications of death	$ 3.50

— — —

"For Sale" and "Want" advertisements up to 40 words $ 2.00

For every word more 5¢

For "letters under number" $ 0.50 extra.

Send your payment together with your ad to:

Calvinist Contact

Box 312, Station B, Hamilton, Ont.

Met dank aan God geven wij kennis van de geboorte van ons dochtertje en zusje

TERESA FRANCES

Mr. and Mrs. John Oudman.
Jack.
Margaret.
Pauline.
Clarence.
Howard.

2 Maart 1958.
Box 550, Taber, Alberta.

Verloofd:

GEERT KUIPERS
en
ANNE COENRAADS

25 Maart 1958.
Picton, Ontario.

Heden nam de Heere weer tot zich ons geliefd dochtertje en zusje en kleindochtertje

FRIEDA GRACE,

ons geschonken 18 Juni 1953.

De vaste overtuiging dat zij als verbondskind bij Jezus mag zijn, is onze enige troost in deze diepe beproeving.

Rainy River, Ont., Canada,
11 Maart 1958.

Th. Sinninghe.
Th. Sinninghe—Wiersma.
Rudy en Johnny.

J. Wiersema.
F. Wiersema—van Zwol.
en kinderen.

Heden overleed in het ziekenhuis "Bethesda" te Hoogeveen (Ndl.) onze geliefde Vader en Grootvader

ADOLF OTTEN,

in de leeftijd van 73 jaar.

Zijn getuigenis is ons tot troost.

Mr. & Mrs. Ad. Otten.
Irene en Vincent.

Hamilton, 21 Maart 1958.

De Kerkeraad en Gemeente van de Christian Reformed Church te Campbellford geven met droefheid kennis van het overlijden van hun Broeder in Christus

TJABEL DALING,

op de leeftijd van 36 jaar.

Gedurende verscheidene jaren heeft hij als Ouderling, met grote toewijding, de Here in Zijn Gemeente mogen dienen.

De Hemelse Vader, die hem thuishaalde, wil ook voor zijn vrouw en kinderen een zorgende Vader zijn. Moge ons gebed voor hen niet verslappen.

Namens Kerkeraad en Gemeente:
T. de Jong, voorz.
H. Kloosterman, scriba.

Campbellford, Ont.
17 Maart 1958.

Wist U dat er sinds April 1957 ook in YORK (Ont.) een Christian Reformed Church bestaat? Dat de meesten van onze kinderen de Chr. School kunnen bezoeken?

ZOEKT U EEN FARM

in deze omgeving, phone of schrijf dan eens om nadere inlichtingen naar ons Comité voor Immigratie: W. Blyleven, R.R. 3, Caledonia (Ont.), Phone Ro. 5-2255, of P. De Leeuw, R.R. 1, York (Ont.), Phone Ro. 5-2464, Caledonia

---

Farms For Sale

100 acres best land. Geschikt voor alle gewassen. Melk-contract. $ 28,000, down $ 10,000.

50 acre kleigrond. Goed huis, garage, barns. 8 acres tarwe. Vraagprijs $ 6,500.00. Down $ 1,500.00

50 acres. 7 kamer huis, barns, varkenshok, garage. Water in de schuur. Vraagprijs $ 7,500.00 met $ 2,500.00 down.

JACK BYLSMA
REAL ESTATE
1607 King St. East, Hamilton, Ont.
Schrijf of bel LI 9-3894.

Te koop:

100 ACRE FARM

met goed huis en schuren, kleigrond, alles in goede conditie: 5 mijl van Chr. Ref. Church Jarvis, aan highway. $ 18,000.— met ongeveer $ 9,000.— down. D. J. STEENHUIS, Port Dover, Ont. (Freeman and Newton, Simcoe, Real-Estate).

Een keurig onderhouden

HUISORGEL

is in prima staat, 1½ spels, $ 45.—. Tel. TA 2-1200, Box 492, Clarkson, Ont.

Biedt zich aan:

GEZIN

met opgroeiende kinderen voor fruitfarm, bij voorkeur daar waar gelegenheid is voor de kinderen om wat bij te verdienen. Niet te ver van kerk en school. Chr. Ref. Br. onder No. 1087, % Calvinist-Contact, Box 312 Stat. B., Hamilton, Ont.

Serieus meisje wil graag

CORRESPONDEREN

met leuke jongen, lft. ong. 30 jaar. Zuid-West Ont. Brieven onder No. 1088, % Calvinist-Contact, P.O. Box 312, Stat. B, Hamilton, Ont.

Emigr. Comm. ATHENS, Ont. Voor direct gevraagd:

ZELFSTANDIGE KAPPER

Goede bestaansmogelijkheden. Inl. L. J. Oosterhof, Phone 28R13, Addison, Ont.

For Sale:

5 ROOM FRAME HOUSE

3 yrs old, all aluminum storms and screens. Large lot 170 x 130, tool shed, drilled well. 6 miles from Hamilton. Reasonable price. For further particulars phone 278R12 Hannon or write under No. 1086, % Calvinist-Contact, Box 312 Station B, Hamilton, Ont.

BOOM:

iets dat eeuwenlang op dezelfde plaats staat en dan plotseling voor een auto springt.

★

Sommige auto-ongelukken kunt U niet voorkomen. Maar financiële ruïnering kunt U voorkomen met een autoverzekering.

WM. UBBENS INSURANCE
69 Duggan Avenue, Toronto 7
Kantoor EM 3-5318, Huis HU 8-2343

BARGAIN

Bradma ADDRESSING MACHINE

complete with HAND EMBOSSER and 28 metal trays. $ 125.00 only. Write to "Calvinist-Contact", Box 312, Station B, Hamilton, Ont.

Gevestigd:

Mr. J. SCHRIEL

Mr. in de Rechten naar Nederlands Recht.
Lid van de Firma Kraaij & Schriel. Real Estate Brokers.

Adviezen op elk gebied van het Nederlandse Recht en Canadese Real Estate.

Kantooradres:
29½ King Street
ST. CATHARINES, ONT.
Tel.: MU 2-9545; WE 4-1563; WE 4-1813.

EINDELIJK!

Het 4e deel van het stukgelezen verzetsboek van ANNE DE VRIES:

"Reis door de nacht"

is nu verkrijgbaar, getiteld
"DE NIEUWE WEG"
Prijs $ 1.00

Dit afsluitende vierde deel bestelt U natuurlijk bij

Woudstra's Bookhouse
9330 Jasper Ave. - Ph. 26598
EDMONTON

PUIKE AARDAPPELEN

$ 2.50 de 75 pond. **APPELS,** $ 1.25 de bushel, bij J. Feddes, R.R. 2, Dundas, Ont., tel. MA 8-2110.

Te huur, in Toronto High Park area:

3 ROOMS APARTMENT

$ 75.— per maand, en een 5 rooms apartment $ 120.— (zeer geschikt voor 2 young couples). Tevens een zit-slaapkamer, eventueel met keukengebruik. Tel. RO 7-9594.

Jongeman zoekt

KENNISMAKING

met net meisje. Leeftijd 22—25 jaar. G.G. Brieven met foto, welke op erewoord teruggezonden worden, onder No. 1089, % Calvinist-Contact, P.O. Box 312, Station B, Hamilton, Ont.

HOLLAND MARSH, ONT.

Christian School will be in need of a

TEACHER

for the lower grades for the 1958-59 school term. Please send applications to Mr. C. A. Radder, R.R. # 2, Newmarket, Ont.

Needed -

Springdale Christian School

ONE QUALIFIED TEACHER

for Grades 3, 4 and 5. Apply to Gerald J. Rhebergen, secr., R. R. 1, Kettleby, Ont.

The Jarvis Can. Chr. School needs a 4th

TEACHER

for 1958-'59 for its junior grades (3, 4 or 5, 6). Salary according to agreement. Please write to B. Prinzen, Secr., R.R. 4, Jarvis, Ont.

The Christian School of WYOMING, Ont. requires a

TEACHER

te begin Sept. '58. Mrs. J. Quartel, Secr., Box 68, Wyoming.

LADNER, B.C. Chr. School will need

TWO TEACHERS

for 1958-1959, one teacher-principal, grades 5—8, and one teacher for grades 1—4. Please contact Mr. H. Bosma, 56th Street R.R. 2, Ladner, B.C.

TE KOOP:

Alle soorten vanuit Nederland geïmporteerde

GROENTE- EN BLOEMZADEN

Tevens zeer vele uit deze zaden in eigen kassen gekweekte planten. Deze laatste per 15 Mei leverbaar.

Vraagt prijslijst.

J. HEEREMA
3612 MACLEOD TRAIL
CALGARY ALBERTA
Phone CH 3-3076

?MOVING?

DICK VOSKAMP
Ook voor kisten van emigranten
1710 Jane Street — Toronto
Phone CH 4-3047

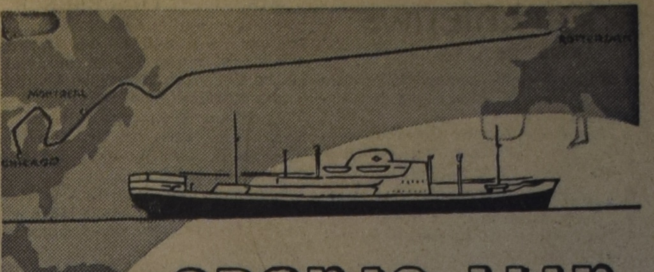

de ORANJE LIJN

kan u uitstekende diensten bewijzen als schakel tussen u en uw Nederlandse relaties. Onze passagiersdienst, onderhouden met een steeds groeiende vloot van snelvarende, moderne motorschepen, biedt wekelijks aan een beperkt aantal passagiers de mogelijkheid van een comfortable en voordelige overtocht Montreal—Rotterdam v.v.

Ons vlaggeschip, het M.S. "Prins Willem van Oranje" neemt in deze dienst een aparte plaats in: een reis Canada—Nederland met dit snelle schip betekent voor max. 60 passagiers 7½ d. g doorbrengen in een ideale sfeer, waartoe de geriefelijke accomodatie, de opvallend goede keuken en service en de ruime gelegenheid tot ontspanning het hunne bijdragen.

Voor hen die goederen naar Nederland te vervoeren hebben of zendingen uit Europa ontvangen, bieden wij naast onze Montreal-dienst gedurende het zomerseizoen wekelijks rechtstreekse afvaarten van en naar de havens TORONTO en HAMILTON. Verscheping over deze havens kan een aanzienlijke kostenbesparing voor u betekenen.

Voor passagetarieven en inlichtingen kunt u zich wenden tot de Oranje Lijn, Westplein 11, Rotterdam en onze agenten te MONTREAL, CANADIAN OVERSEAS SHIPPING (1956) LIMITED, 410 St. Nicholas Street, Montreal, Tel. PL-1292, met welke firma u desgewenst in het Nederlands kunt corresponderen, terwijl ook onze onderstaande agentschappen, waar eveneens Nederlands wordt gesproken, u op verzoek gaarne van advies zullen dienen:

GREAT LAKES OVERSEAS (CANADA) LTD.
159 Bay Street
Toronto - Phone EM 8-4636

GREAT LAKES OVERSEAS (CANADA) LTD.
Royal Bank Building
32 James St. S. - Hamilton, Ont
Phone JAckson 8-7975

Mr. M. FAASSE
1087 London Road, Sarnia, Ont.
Phone DI 4-6454

Uw ORANJE LIJN Agent:

KOOPS TRAVEL SERVICE

Postbox 176 - Shopping Centre - Burlington, Ont.
Tel.: NE 4-1813 (dag en nacht) - Donderd. en Vrijdag open tot 9 u.

Holland Construction Company's

speciale spotgoedkope aanbiedingen in

GEBRUIKTE GREENHOUSES

met verwarmingspijpen; in verschillende maten, 20 tot 40 ft. breed pijpen & staal constructies.

GRIMSBY R.R. 1 Wh. 5-4012

Voor alle land-, zee- en luchtreizen dit reisbureau

G. DEN HARTOG
Agent
"Holland America Line", "Seven Seas", enz.
R.R. 2, AYLMER
Highway 73 South - Phone 437 R 58

Hoe vertellen wij het onze kinderen

(sexuele voorlichting), Dr. J. Waterink. Deze en vele andere Ned. en Eng. boeken zijn verkrijgbaar bij

CHR. BOOKHOUSE R. LOENEN Jr.
1267 Blundell Rd., RICHMOND, B.C.
Vraagt onze lijsten.

Geschenk Pakketten naar Nederland

Wij zenden nog 5 pond eerste klas Koffie voor U naar een adres in Nederland voor $ 6.00.

Vraag onze catalogus aan voor andere geschenk paketten.

VANDERVEEN'S IMPORTING CO.
1505 Grandville Ave.
GRAND RAPIDS — MICHIGAN

SNIJBOONMOLENS
franco naar Canada, slechts $ 3.75

---

84 ACRE DAIRY FARM. Pracht bedrijf met mooi huis, grote barns, milking parlour, silo, 23 head of cattle. Geen machinerie. 4 can melkcontract. Prijs $ 25.000. Met machinerie $ 35.000. Melkgerei bij farm inbegrepen. Down $ 10.000 op farm met vee. Contact: Mr. John McCombs, Phone 27 r 28.

190 ACRE DAIRY FARM. Mooie farm met modern huis en zeer grote barns. Extra 3 kamer huis voor knecht. 41 stuks pure bred vee en 7 can melkcontract. Alle machinerie en nieuwe silo. Eigenaar moet verkopen. Vraagprijs $ 49.000 met $ 15.000 down.

200 ACRE FARM met prima huis en grote barn 50 x 150, slechts 20 jaar oud. 25 stuks vee, 6 zeugen met biggen en alle machinerie voor slechts $ 22.000. Down $ 11.000. Contact: Thijs Reitsma, Cayuga, R.R. 5, Phone 619 R 5.

Al deze farms in de buurt van Chr. Ref. en Ref. Churches.

MARTIN DEVOS - REAL ESTATE
DUNNVILLE, ONT. Phone 671, Res. 552

Wij hebben vele tevreden kopers en helpen U met financieren. Schrijf eens of kom eens kijken. De hele week zijn we beschikbaar behalve 's Zondags.

MODERNE KIPPENFARM

40 Acres land, modern 4 slaapkamer huis. Grote barn, die volledig geïsoleerd is, ruimte biedende voor 25.000 broilers of 2500 legkippen. Prijs $ 21,500.—.

165 Acres Dairy Farm

Twee huizen, 2 barns, implement shed, chicken Coop., pig pen en nieuwe silo. 22 melkkoeien, 3 heifers, 8 kalveren, 75 kippen. Alle benodigde machinerieën. Melkcontract $ 550.— per maand. Prijs $ 45,000.—, $ 15,000.— down.

Wij hebben verschillende andere farms in diverse prijsklassen. Hebt U niet voldoende downpayment, raadpleeg ons in ieder geval. Wij zorgen in vele gevallen voor aanvullende financiering.

KRAAIJ & SCHRIEL Real Estate
29½ KING ST., ST. CATHARINES
Tel. MU 2-9545. Na 6 uur p.m. WE 4-1813 of WE 4-1563